



# Diário Oficial do **MUNICÍPIO**

Prefeitura Municipal de Rio de Contas

1

Quinta-feira • 29 de Abril de 2021 • Ano V • Nº 2991

Esta edição encontra-se no site oficial deste ente.

## Prefeitura Municipal de Rio de Contas publica:

- **Aviso De Licitação Do Pregão Presencial Nº015/2021.**
- **Aviso De Licitação Do Pregão Presencial Nº016/2021.**
- **Edital Pregão Presencial Nº. 015/2021.**
- **Edital Pregão Presencial Nº. 016/2021.**

## **Imprensa Oficial**

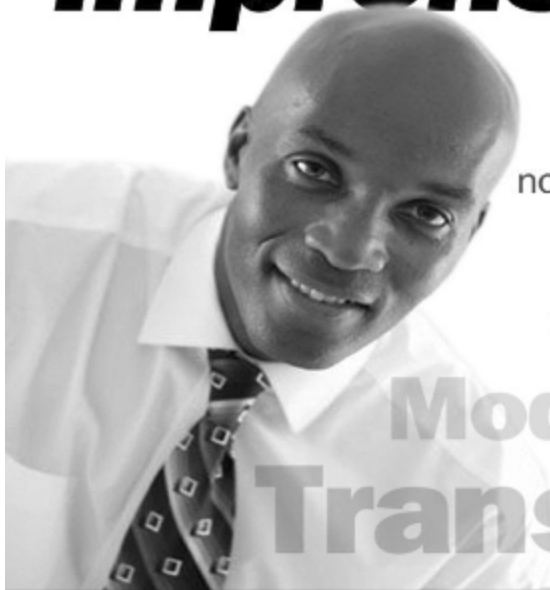

Gestão transparente.  
Os atos do gestor são publicados  
no Diário Oficial próprio do município.

**autonomia**  
**Modernidade**  
**Transparência**

## **Licitações**

---

---

### **AVISO DE LICITAÇÃO**

PROCESSO ADMINISTRATIVO Nº092/2021, PREGÃO PRESENCIAL Nº015/2021. Objeto:Contratação de prestação de serviços na manutenção preventiva e corretiva de computadores, notebooks e impressoras, pertencentes a Administração Municipal.Abertura:11/05/2021, às 09h:00. Edital disponível no prédio da Prefeitura, das 08h/12h ou no endereço eletrônico: [www.riodecontas.ba.gov.br/diariooficial](http://www.riodecontas.ba.gov.br/diariooficial).Rio de Contas - BA, 28de abril de 2021.Camila Katiely Pereira Neves – Pregoeira.

### **AVISO DE LICITAÇÃO**

PROCESSO ADMINISTRATIVO Nº094/2021, PREGÃO PRESENCIAL Nº016/2021. Objeto:Prestação de serviços de manutenção e instalação de aparelhos de ar condicionado, bem como aquisição de peças e acessórios correlatos, para atender a demanda da Administração Municipal.Abertura: 11/05/2021, às 14h:00. Edital disponível no prédio da Prefeitura, das 08h/12h ou no endereço eletrônico: [www.riodecontas.ba.gov.br/diariooficial](http://www.riodecontas.ba.gov.br/diariooficial).Rio de Contas - BA, 28 de abril de 2021. Camila Katiely Pereira Neves – Pregoeira.

## Editalis



ESTADO DA BAHIA  
**PREFEITURA MUNICIPAL DE RIO DE CONTAS**  
CNPJ: 14.263.859/0001-06  
LARGO DO ROSARIO, Nº 01 – CENTRO  
RIO DE CONTAS – ESTADO DA BAHIA

**EDITAL PREGÃO PRESENCIAL Nº. 015/2021.**

**PROCESSO ADMINISTRATIVO Nº. 092/2021.**



**ABERTURA: 11 DE MAIO DE 2021, 09h:00.**

**Objeto: Contratação de prestação de serviços na manutenção preventiva e corretiva de computadores, notebooks e impressoras, pertencentes a Administração Municipal.**



ESTADO DA BAHIA  
**PREFEITURA MUNICIPAL DE RIO DE CONTAS**  
CNPJ: 14.263.859/0001-06  
LARGO DO ROSARIO, Nº 01 – CENTRO  
RIO DE CONTAS – ESTADO DA BAHIA

**PROTOCOLO DE RETIRADA DE EDITAL**

EMPRESA: .....

ENDEREÇO: .....

BAIRRO:.....CIDADE:.....ESTADO .....

CNPJ: .....

NOME COMPLETO DO CONTATO: .....

FONE:(....) .....FAX: (....) .....

E-MAIL: .....

OBSERVAÇÃO:

Senhor Licitante,

Visando comunicação futura entre a Prefeitura Municipal de Rio de Contas – BA e essa empresa, solicito de Vossa Senhoria preencher o recibo de entrega do Edital e remeter ao Setor de Licitação e/ou enviar via e-mail para [cpl.riodecontas@gmail.com](mailto:cpl.riodecontas@gmail.com). A não remessa do recibo exime ao Setor de Licitação retificações ocorrida no instrumento convocatório, bem como de quaisquer informações adicionais.

....., ..... de ..... de .....

.....  
(assinatura do representante legal)



ESTADO DA BAHIA  
**PREFEITURA MUNICIPAL DE RIO DE CONTAS**  
CNPJ: 14.263.859/0001-06  
LARGO DO ROSARIO, Nº 01 – CENTRO  
RIO DE CONTAS – ESTADO DA BAHIA

**EDITAL DE PREGÃO PRESENCIAL: 015/2021**  
**PROCESSO ADMINISTRATIVO: 092/2021**  
**DATA DA REALIZAÇÃO: 11 DE MAIO DE 2021**  
**HORÁRIO: 09h:00**  
**LOCAL: PREFEITURA MUNICIPAL DE RIO DE CONTAS - BA**

A prefeitura Municipal de Rio de Contas, por via de sua pregoeira oficial **CAMILA KATIELY PEREIRA NEVES**, nomeada pelo decreto nº. 002/2021, no uso das atribuições que lhe são conferidas por lei, torna público que se acha aberta, nesta unidade, licitação na modalidade **PREGÃO PRESENCIAL**, do tipo **MENOR PREÇO GLOBAL**, Processo Administrativo: 092/2021, objetivando **contratação de prestação de serviços na manutenção preventiva e corretiva de computadores, notebooks e impressoras, pertencentes a Administração Municipal**, conforme Anexo I, que será regida pela Lei Federal nº 10.520/02, aplicando-se subsidiariamente, no que couberem, as disposições da Lei Federal nº 8.666/93, com alterações posteriores, e demais normas regulamentares aplicáveis à espécie.

As propostas deverão obedecer às especificações deste instrumento convocatório e anexos, que dele fazem parte integrante.

Os envelopes contendo a proposta e os documentos de habilitação serão recebidos no endereço abaixo mencionado, na sessão pública de processamento do Pregão Presencial, após o credenciamento dos interessados que se apresentarem para participar do certame.

A sessão de processamento do Pregão Presencial será realizada na Sala de Licitações da Prefeitura Municipal, situada na Praça do Rosário, 01, Centro, neste município, iniciando-se no dia 11 DE MAIO DE 2021 às 09h:00 e será conduzida pela Pregoeira desta municipalidade, com o auxílio da Equipe de Apoio, designada pelo Decreto nº 002/2021.

#### **1- DO OBJETO**

1.1. Contratação de prestação de serviços na manutenção preventiva e corretiva de computadores, notebooks e impressoras, pertencentes a Administração Municipal.

#### **2 - DA PARTICIPAÇÃO**

2.1 - Poderão participar do certame todos os interessados do ramo de atividade pertinente ao objeto licitado, que preencherem as condições de credenciamento constante deste Edital.

2.2 - Fica impedido de participar desta licitação a empresa:

- a) Que não atenderem as condições deste edital.
- b) Que estiver suspensa ou impedida de licitar ou contratar com a Administração, ou declarada inidônea para licitar ou contratar com a Administração;
- c) Em consórcio, qualquer que seja a sua forma de constituição;
- d) Com falência declarada, em liquidação judicial ou extrajudicial.
- e) Que possuam participação direta ou indireta de sócios, diretores ou responsáveis técnicos que tenham vínculo empregatício com esta Prefeitura.

#### **3 - DO CREDENCIAMENTO**

3.1 - Para o credenciamento deverão ser apresentados os documentos abaixo especificados:

- a) Cópia do Cadastro Nacional de Pessoa Jurídico emitido pelo site da receita federal.

Página 3 de 23



ESTADO DA BAHIA  
**PREFEITURA MUNICIPAL DE RIO DE CONTAS**  
CNPJ: 14.263.859/0001-06  
LARGO DO ROSARIO, Nº 01 – CENTRO  
RIO DE CONTAS – ESTADO DA BAHIA

b) Tratando-se de representante legal: o estatuto social, contrato social ou outro instrumento de registro comercial registrado na Junta Comercial ou qualquer outro ato constitutivo de empresa registrado no órgão competente, no qual estejam expressos seus poderes para exercer direitos e assumir obrigações em decorrência de tal investidura, cópias dos documentos do responsável (s), registro comercial no caso de empresa individual ou certificado da condição de micro empreendedor Individual – CCMEI.

c) Tratando-se de procurador: a procuração por instrumento público ou particular, emitido pelo representante da empresa, da qual constem poderes específicos para formular lances, negociar preço, interpor recursos e desistir de sua interposição e praticar todos os demais atos pertinentes ao certame, acompanhado do correspondente documento, dentre os indicados na alínea "b", que comprove os poderes do mandante para a outorga, bem como, cópias dos documentos dos representantes legais e sócios (se houver).

d) O representante legal ou o procurador deverá identificar-se exibindo documento oficial de identificação que contenha foto.

e) Será admitido apenas 01 (um) representante para cada licitante credenciada, sendo que cada um deles poderá representar apenas uma credenciada.

f) As Microempresas – ME e as Empresas de Pequeno Porte – EPP que pretender se utilizar dos benefícios previstos nos artigos 42 a 45 da Lei Complementar nº 123/2006, deverão apresentar a declaração de que se enquadram como ME ou EPP (conforme modelo anexo VI), a licitante deverá manifestar o seu interesse já na fase de credenciamento.

g) Declaração dando ciência de que cumprem plenamente os requisitos de habilitação, conforme inciso VII do art. 4º da Lei 10.520/02, anexo III e declaração de desimpedimento de licitante anexo IV.

#### **4 - DA FORMA DE APRESENTAÇÃO DA DECLARAÇÃO DE PLENO ATENDIMENTO AOS REQUISITOS DE HABILITAÇÃO, DA PROPOSTA E DOS DOCUMENTOS DE HABILITAÇÃO.**

4.1 - A proposta e os documentos para habilitação deverão ser apresentados separadamente, em dois envelopes fechados, contendo em sua parte externa, além do nome da proponente, os seguintes dizeres:

##### **Envelope nº 01 - Proposta**

Pregão nº 015/2021

Razão Social:

CNPJ:

##### **Envelope nº 02 - Habilitação**

Pregão nº 015/2021

Razão Social:

CNPJ:

4.2 - A proposta deverá ser elaborada em papel timbrado da empresa e redigida em língua portuguesa, sem rasuras, emendas, borrões ou entrelinhas e ser datada e assinada pelo representante legal da licitante ou pelo procurador, juntando-se a procuração.

4.3 - A documentação necessária para a **HABILITAÇÃO** deverá ser apresentada em cópia autenticada ou cópia simples acompanhada do original para ser autenticada pela Pregoeira ou sua equipe de apoio

#### **5 - DO CONTEÚDO DO ENVELOPE PROPOSTA**

5.1 - A proposta de preço deverá conter os seguintes elementos:

a) Nome, endereço, CNPJ, telefone, e-mail e banco.



ESTADO DA BAHIA  
**PREFEITURA MUNICIPAL DE RIO DE CONTAS**  
CNPJ: 14.263.859/0001-06  
LARGO DO ROSARIO, Nº 01 – CENTRO  
RIO DE CONTAS – ESTADO DA BAHIA

- b) Número do processo e do Pregão;
- c) A proposta deverá ser apresentada em via impressa, redigida com clareza, sem emendas, entrelinhas e borrões, não podendo modificar as quantidades e especificações do objeto deste edital, devidamente datada, rubricadas todas as folhas e, ao final, assinada por pessoa legalmente habilitada com poderes para comprometer-se pela empresa licitante.
- d) A proposta apresentada deverá conter a especificação do objeto oferecido, bem como o termo de referência, rigorosamente de acordo com as exigências constantes deste Edital e Anexo.
- e) Os preços cotados deverão ser referidos à data de recebimento das propostas, considerando-se a condição de pagamento à vista, não devendo por isso, computar qualquer custo financeiro para o período de processamento das faturas.
- f) A proposta apresentada e os lances formulados deverão incluir todas e quaisquer despesas necessárias para prestação dos serviços objeto desta licitação, tais como: impostos, tributos, encargos e contribuições sociais, fiscais, parafiscais, fretes, seguros e demais despesas inerentes, devendo o preço ofertado corresponder, rigorosamente às especificações do objeto licitado.
- g) Indicação da Marca, quando for o caso;
- h) A proposta de preço vencedora, contendo as especificações detalhadas do objeto ofertado, deverá ser formulada e apresentada com preços atualizados em conformidade com os lances eventualmente ofertados, no prazo de 02 (dois) dias úteis, após encerramento da sessão, sob pena de desclassificação.**
- i) Prazo de validade da proposta da proposta 60 dias.

#### **6 - DO CONTEÚDO DO ENVELOPE "HABILITAÇÃO"**

6.1 - O Envelope nº 02 "Habilitação" deverá conter os documentos a seguir relacionados os quais dizem respeito a:

##### **6.2 - HABILITAÇÃO JURÍDICA**

- a) Registro comercial, no caso de empresa individual;
- b) No caso de Micro empreendedor individual apresentar a Certificado da Condição de Micro empreendedor Individual – CCMEI
- c) Ato constitutivo, estatuto ou contrato social em vigor, devidamente registrado na Junta Comercial, em se tratando de sociedades comerciais, ou outro ato constitutivo de empresa registrado em órgão competente;
- d) Documentos de eleição dos atuais administradores, tratando-se de sociedades por ações, acompanhados da documentação mencionada na alínea "c", deste subitem;
- e) Ato constitutivo devidamente registrado no Cartório de Registro Civil de Pessoas Jurídicas tratando-se de sociedades civis, acompanhado de prova da diretoria em exercício;
- f) Decreto de autorização e ato de registro ou autorização para funcionamento expedido pelo órgão competente, tratando-se de empresa ou sociedade estrangeira em funcionamento no país, quando a atividade assim o exigir.

##### **6.2.1 - REGULARIDADE FISCAL**

- a) Prova de inscrição no Cadastro Nacional de Pessoas Jurídicas do Ministério da Fazenda (CNPJ);
- b) Certidão Conjunta Negativa de Débitos relativa a tributos federais e a dívida ativa da União.



ESTADO DA BAHIA  
**PREFEITURA MUNICIPAL DE RIO DE CONTAS**  
CNPJ: 14.263.859/0001-06  
LARGO DO ROSARIO, Nº 01 – CENTRO  
RIO DE CONTAS – ESTADO DA BAHIA

- c) Certidão de regularidade de débito para com a Fazenda Estadual da sede da licitante, expedida pelo órgão competente;
- d) Certidão de regularidade de débito para com o Município da sede da licitante, expedida pelo órgão competente;
- e) Certidão de regularidade de débito para com o Fundo de Garantia por Tempo de Serviço (FGTS);
- f) Prova de inexistência de débitos inadimplidos perante a Justiça do Trabalho, mediante a apresentação de certidão negativa, nos termos do Título VII-A da Consolidação das Leis do Trabalho, aprovada pelo Decreto-Lei nº 5.452, de 1º de maio de 1943.”

**6.2.1.1-** Da Regularidade Fiscal das Microempresas e Empresas de Pequeno Porte nos termos da Lei Complementar nº 123, de 14/12/2006 e alterações posteriores.

As microempresas e empresas de pequeno porte, beneficiárias do tratamento diferenciado e favorecido previsto na Lei Complementar nº 123/2006 e alterações posteriores, deverão apresentar toda a documentação exigida para efeito de comprovação de regularidade fiscal, mesmo que esta apresente alguma restrição.

- a) As microempresas e empresas de pequeno porte deverão apresentar declaração de que estão enquadradas como microempresa ou empresa de pequeno porte (conforme o caso) nos termos do art. 3º da Lei supracitada, conforme modelo anexo VI.
- b) Nesta hipótese, havendo alguma restrição na comprovação de regularidade fiscal, será assegurado o prazo de 05 (cinco) dias úteis, cujo termo inicial corresponderá ao momento em que o proponente for declarado o vencedor do certame, prorrogáveis por igual período, a critério da Administração Pública, para a regularização da documentação, pagamento ou parcelamento do débito, e emissão de eventuais certidões negativas ou positivas com efeito de certidão negativa.
- c) A não-regularização da documentação, no prazo previsto no item anterior, implicará decadência do direito à contratação, sem prejuízo das sanções previstas na Lei Federal 10.520, especialmente a definida no art. 7º

#### **6.2.2. QUALIFICAÇÃO ECONÔMICO – FINANCEIRA:**

- a) Balanço Patrimonial e demonstrações contábeis do último exercício social, já exigíveis e apresentados na forma da Lei, devidamente registrado o livro no órgão competente, (incluindo Termo de Abertura e de Encerramento), que provem situação financeira da empresa, vedada a sua substituição por balancetes ou balanços provisórios, podendo ser atualizado por índices oficiais, quando encerrados há mais de 03 (três) meses da data da apresentação da proposta.
- b) Microempresas e empresas de pequeno porte (sociedades sujeitas ao regime estabelecido na Lei nº 9.317/96 – “Simples”): por fotocópia do livro Diário, inclusive com os Termos de Abertura e de Encerramento, devidamente autenticados na Junta Comercial da sede ou domicílio da empresa ou em outro órgão equivalente, ou por fotocópia do Balanço e das demonstrações de resultado do último exercício social devidamente registrados ou autenticados na Junta Comercial da sede ou domicílio da empresa.
- c) No caso de empresas criadas no exercício em curso deverá ser apresentado Balanço de Abertura devidamente registrado ou autenticado na Junta Comercial da sede ou domicílio da empresa.
- d) O Balanço Patrimonial e demonstrações de resultado do último exercício social deverão trazer obrigatoriamente a assinatura do representante legal da empresa e do contador ou de outro profissional equivalente, devidamente registrado no Conselho Regional de Contabilidade,





ESTADO DA BAHIA  
**PREFEITURA MUNICIPAL DE RIO DE CONTAS**  
CNPJ: 14.263.859/0001-06  
LARGO DO ROSARIO, Nº 01 – CENTRO  
RIO DE CONTAS – ESTADO DA BAHIA

acompanhado da Certidão de Regularidade Profissional - CRP, fornecido pelo Conselho Regional de Contabilidade em nome do contabilista responsável pela confecção do documento.

e) As empresas optantes do Sistema Público de Escrituração Contábil Digital (SPED), deverão comprovar a documentação apresentando o Livro Digital com o Termo de autenticação;

f) Certidão negativa de pedido de Falência ou Concordata expedida pelo Cartório da Vara Cível da Comarca da sede da empresa, com prazo de expedição não superior a 90 (noventa) dias;

g) Certidão Simplificada da Junta Comercial, com prazo de expedição não superior a 90 (noventa) dias;

**6.3.** Os documentos deverão ser apresentados preferencialmente encadernados em ordem de acordo com o exigido no **EDITAL**, ou ainda utilizar outro dispositivo de fixação que permita seu fácil manuseio, sem risco de desprendimento ou perda. Recomenda-se que seja adotada o mesmo procedimento para os documentos referente a proposta de preços.

**6.4.** Sob pena de inabilitação, todos os documentos apresentados, deverão estar em nome da licitante com o respectivo número do CNPJ, nas seguintes condições:

a) se a licitante for a matriz, todos os documentos deverão estar em nome da matriz;

b) se a licitante for a filial, todos os documentos deverão estar em nome da filial, exceto aqueles documentos que, pela própria natureza, comprovadamente, forem emitidos somente em nome da matriz;

#### **6.5 - OUTRAS COMPROVAÇÕES**

a) Declaração formal de que se encontra em situação regular perante o Ministério do Trabalho na observância das vedações estabelecidas no Art. 7º, inciso XXXIII da Constituição Federal, ou seja, proibição de trabalho noturno, perigoso ou insalubre aos menores de dezoito anos e de qualquer trabalho a menores de dezesseis anos em qualquer trabalho, salvo na condição de aprendiz, a partir de quatorze anos, conforme Anexo V.

b) Alvará de funcionamento

#### **6.6 - DISPOSIÇÕES GERAIS DA HABILITAÇÃO**

6.6.1 - Na hipótese de não constar prazo de validade nas certidões apresentadas, terá esta validade de noventa dias a contar de sua emissão.

---

### **7 - DO PROCEDIMENTO E DO JULGAMENTO**

#### **7.1 – MENOR PREÇO GLOBAL**

7.2 - No horário e local indicado no preâmbulo, será aberta a sessão de processamento do Pregão, iniciando-se com o credenciamento dos interessados em participar do certame, com duração mínima de dez minutos.

7.3 - Iniciada a abertura do primeiro envelope proposta, estará encerrado o credenciamento e, por consequência, a possibilidade de admissão de novos participantes no certame.

7.4 - A análise das propostas pela Pregoeira visará ao atendimento das condições estabelecidas neste Edital e seus Anexos, sendo desclassificadas as propostas:

a) cujo objeto não atenda as especificações, prazos e condições fixados neste Edital;

b) que ofertarem produtos em desacordo com o solicitado neste edital.

7.5 - No tocante aos preços, as propostas serão verificadas quanto à exatidão das operações aritméticas que conduziram ao valor total orçado.



ESTADO DA BAHIA  
**PREFEITURA MUNICIPAL DE RIO DE CONTAS**  
CNPJ: 14.263.859/0001-06  
LARGO DO ROSARIO, Nº 01 – CENTRO  
RIO DE CONTAS – ESTADO DA BAHIA

7.6 - As propostas não desclassificadas serão selecionadas para a etapa de lances, com observância dos seguintes critérios:

- a) Seleção da proposta de menor preço e das demais com preços até 10% (dez por cento) superiores àquela;
- b) Não havendo pelo menos 03 (três) preços na condição definida na alínea anterior, serão selecionadas as propostas que apresentarem os menores preços, até o máximo de 03 (três). No caso de empate nos preços, serão admitidas todas as propostas empatadas, independentemente do número de licitantes.

7.6.1 - Para efeito de seleção será considerado o total.

7.7 - A Pregoeira convidará individualmente os autores das propostas selecionadas a formular lances de forma sequencial, a partir do autor da proposta de maior preço e os demais em ordem decrescente de valor, decidindo-se por meio de sorteio no caso de empate de preços.

7.7.1 - A licitante sorteada em primeiro lugar poderá escolher a posição na ordenação de lances em relação aos demais empatados, e assim sucessivamente até a definição completa da ordem de lances.

7.8 - Os lances deverão ser formulados em valores distintos e decrescentes, inferiores à proposta de menor preço, observada a redução mínima entre os lances de 1% (um por cento), aplicável inclusive em relação ao primeiro.

7.8.1 - O valor do percentual correspondente ao desconto será linear a todos os produtos.

7.8.2 - Caso não se realizem lances verbais, serão verificadas a conformidade entre a proposta escrita de menor preço e o valor estimado para a contratação.

7.9 - Encerrada a etapa competitiva e ordenada às ofertas, de acordo com o Menor preço apresentado, a Pregoeira verificará a aceitabilidade da proposta de valor mais baixo, comparando-o com os valores de Referência, decidindo, motivadamente, a respeito.

7.9.1 - Será declarado vencedora a licitante que ofertar o menor preço por item, desde que a proposta tenha sido apresentada de acordo com as especificações deste edital e compatível com o preço de mercado.

7.10 - A etapa de lances será considerada encerrada quando todos os participantes dessa etapa declinarem da formulação de lances.

7.11 - Encerrada a sessão de lances, será verificada a ocorrência do empate ficto, previsto no art. 44, § 2º da Lei Complementar 123/2006, sendo assegurada, como critério de desempate, preferência de contratação para as microempresas e empresas de pequeno porte.

7.12 - Entende-se como empate ficto aquelas situações em que as propostas apresentadas pela microempresa ou empresa de pequeno porte, sejam superiores em até 5% (cinco por cento) à proposta de menor valor.

7.13 - Ocorrendo o empate, na forma do item anterior, proceder-se-á da seguinte forma:

- a) Para cada empresa dentro do limite de empate, será concedido o tempo de até 05 (cinco) minutos para ofertas de novos lances inferiores àquelas consideradas, até então, de menor preço ou para a desistência, na ordem de classificação apresentada.
- b) Se a microempresa e empresa de pequeno porte, convocada na forma do item anterior, não apresentar nova proposta, inferior à de menor preço, será facultada, pela ordem de classificação, às demais microempresas e empresa de pequeno porte remanescentes, que se enquadrarem na hipótese do subitem 7.12 deste Edital, a apresentação de nova proposta, no prazo previsto na alínea "a".



ESTADO DA BAHIA  
**PREFEITURA MUNICIPAL DE RIO DE CONTAS**  
CNPJ: 14.263.859/0001-06  
LARGO DO ROSARIO, Nº 01 – CENTRO  
RIO DE CONTAS – ESTADO DA BAHIA

7.14. Se nenhuma microempresa ou empresa de pequeno porte, satisfizer as exigências do subitem **7.13** deste edital, será declarado vencedor do certame o licitante detentor da proposta originalmente de menor valor.

7.15. O disposto nos subitens **7.11 a 7.13** deste edital, não se aplica às hipóteses em que a proposta de menor valor inicial tiver sido apresentada por microempresa ou empresa de pequeno porte.

7.16 - Após a negociação, se houver, a Pregoeira examinará a aceitabilidade do menor preço, decidindo motivadamente a respeito.

7.17 - Considerada aceitável a oferta de menor preço, será aberto o envelope contendo os documentos de habilitação.

7.17.1 - Constatado o atendimento pleno às exigências editalícias, será declarado o proponente vencedor, sendo-lhe adjudicado o objeto deste Edital, pela Pregoeira, com a posterior homologação do resultado pelo Prefeito do MUNICÍPIO.

7.17.2 - Se a oferta não for aceitável ou se o proponente não atender às exigências do Edital, a Pregoeira examinará as ofertas subsequentes, na ordem de classificação, até a apuração de uma proposta que atenda a todas as exigências, sendo o respectivo proponente declarado vencedor e a ele adjudicado o objeto deste Edital com a posterior homologação do resultado pelo Prefeito do MUNICÍPIO.

7.18 - Da reunião, lavrar-se-á ata circunstanciada, na qual serão registradas as ocorrências relevantes e que, ao final, deverá obrigatoriamente ser assinada pela Pregoeira, equipe de apoio e licitantes presentes.

---

## **8. RECURSO, DA ADJUDICAÇÃO E DA HOMOLOGAÇÃO**

8.1 - No final da sessão, a licitante que quiser recorrer deverá manifestar imediata e motivadamente a sua intenção, abrindo-se então o prazo de 03 (três) dias para apresentação de memoriais, ficando as demais licitantes desde logo intimadas para apresentar contra razões em igual número de dias, que começarão a correr no término do prazo do recorrente, sendo-lhes assegurada vista imediata dos autos.

8.2 - A ausência de manifestação imediata e motivada da licitante importará: a decadência do direito de recurso, a adjudicação do objeto do certame pela Pregoeira à licitante vencedora e o encaminhamento do processo à autoridade competente para a homologação.

8.3 - Interposto o recurso, a Pregoeira poderá reconsiderar a sua decisão ou encaminhá-lo devidamente informado à autoridade competente.

8.4 - Decididos os recursos e constatada a regularidade dos atos praticados, a autoridade competente adjudicará o objeto do certame à licitante vencedora e homologará o procedimento.

8.5 - O recurso terá efeito suspensivo e o seu acolhimento importará a invalidação dos atos insuscetíveis de aproveitamento.

8.6 - Não havendo manifestação pela interposição de recurso, a pregoeira adjudicará o objeto da licitação à proponente vencedora, para posterior homologação do resultado pela autoridade superior.

8.7 - Decididos os recursos eventualmente interpostos e constatada a regularidade dos atos procedimentais, a autoridade superior confirmará a adjudicação do objeto licitado ao licitante vencedor, e homologando o mesmo.

8.8 - A adjudicação e, a sua posterior homologação não implica em direito à contratação.

---

## **9 - DA CONTRATAÇÃO**



ESTADO DA BAHIA  
**PREFEITURA MUNICIPAL DE RIO DE CONTAS**  
CNPJ: 14.263.859/0001-06  
LARGO DO ROSARIO, Nº 01 – CENTRO  
RIO DE CONTAS – ESTADO DA BAHIA

9.1 - Homologada a licitação o adjudicatário será convocado para assinar o termo do contrato, no prazo de até 10 (dez) dias corridos, sob pena de decair do direito à contratação, sem prejuízo das sanções previstas na Lei n. 8.666/93 e 10.520/02.

9.2. Como condição para celebração do contrato, o licitante vencedor deverá manter todas as condições de habilitação.

9.3. Se o licitante vencedor, convocado dentro do prazo de validade de sua proposta, não celebrar o contrato, é facultado à Administração, sem prejuízo da aplicação das sanções previstas na legislação pertinente, examinar e verificar a aceitabilidade das propostas subsequentes, na ordem de classificação, bem como o atendimento, pelo licitante, das condições de habilitação, procedendo à contratação.

9.4. A CONTRATADA ficará obrigada a aceitar nas mesmas condições contratuais, acréscimos ou supressões que se fizerem no objeto, de até 25% (vinte e cinco por cento) do valor inicial atualizado do contrato, na forma prevista na Lei Federal n. 8.666/93.

9.5. As supressões poderão ser superiores a 25%, desde que haja resultado de acordo entre os contratantes.

#### **10 - DA FORMA DE PAGAMENTO**

10.1– Os pagamentos devidos à **Contratada** serão efetuados através ordem bancária ou crédito em conta corrente, no prazo de até **30(trinta) dias**, contados da data da apresentação da Nota Fiscal/Fatura, devidamente atestada a execução contratual, desde que não haja pendência a ser regularizada pelo contratado.

10.2. Em havendo alguma pendência impeditiva do pagamento, será considerada data da apresentação da fatura aquela na qual ocorreu a regularização da pendência por parte da contratada.

10.3. O pagamento não isenta a **CONTRATADA** da responsabilidade de correção dos erros e imperfeições porventura apresentados após a liberação.

10.4. O pagamento fica condicionado à comprovação de que a **CONTRATADA** encontra-se adimplente com a Fazenda Pública (União, FGTS, Débitos Trabalhistas, Estado e Município).

#### **11 – DO REAJUSTAMENTO E REVISÃO**

11.1 – Os preços ofertados serão fixos e irrevogáveis, salvo de acordo entre as partes na forma do art. 65 da Lei Federal 8.666/93.

#### **12 - DAS SANÇÕES**

12.1. Para a aplicação das penalidades previstas serão levadas em conta a natureza e a gravidade da falta, os prejuízos dela advindos para a Administração Pública e a reincidência na prática do ato conforme discriminado a seguir:

12.1.1. **ADVERTÊNCIA ESCRITA**, com o intuito de registrar o comportamento inadequado do licitante e/ou contratado, sendo cabível apenas em falhas leves que não acarretem prejuízos graves ao município.

12.1.2. Constituem ilícitos administrativos as condutas previstas nas Leis Federais números 8.666/93 e 10.520/02, assim como em decreto regulamentador do pregão, sujeitando-se os infratores às cominações legais, garantida a prévia e ampla defesa em processo administrativo.

12.1.3. A inexecução contratual, inclusive por atraso injustificado na execução do contrato, sujeitará o contratado à multa de mora, que será graduada de acordo com a gravidade da infração, obedecidos os seguintes limites máximos:

10% (dez por cento) sobre o valor do contrato, em caso de descumprimento total da obrigação, inclusive no de recusa do adjudicatário em firmar o contrato;



ESTADO DA BAHIA  
**PREFEITURA MUNICIPAL DE RIO DE CONTAS**  
CNPJ: 14.263.859/0001-06  
LARGO DO ROSARIO, Nº 01 – CENTRO  
RIO DE CONTAS – ESTADO DA BAHIA

0,3% (três décimos por cento) ao dia, até o trigésimo dia de atraso, sobre o valor da parte do fornecimento ou serviço não realizado;

0,7% (sete décimos por cento) sobre o valor da parte do fornecimento ou serviço não realizado, por cada dia subsequente ao trigésimo.

12.1.3.1. A multa a que se refere este item não impede que a Administração rescinda unilateralmente o contrato e aplique as demais sanções previstas na lei.

12.1.3.2. As multas previstas neste item não têm caráter compensatório e o seu pagamento não eximirá a contratada da responsabilidade por perdas e danos decorrentes das infrações cometidas.

12.1.4. Serão punidos com a pena de suspensão temporária do direito de cadastrar e licitar e impedimento de contratar com a Administração os que incorrerem nos ilícitos previstos nas disposições legais citadas.

12.1.5. Serão punidos com a pena de declaração de inidoneidade para licitar e contratar com a Administração, enquanto perdurarem os motivos determinantes da punição ou até que seja promovida a reabilitação perante a autoridade competente para aplicar a punição, os que incorram em outros ilícitos previstos em lei.

---

### **13 – RESCISÃO CONTRATUAL**

13.1 - A inexecução, total ou parcial, do contrato ensejará a sua rescisão, com as consequências contratuais previstas nos artigos 77 a 80 da Lei nº 8.666/93.

---

### **14 – EXECUÇÃO DOS SERVIÇOS**

14.1 - Os serviços deverão ser prestados no prazo de 24 horas após a emissão da ordem de serviços emitida pela Central de Compras, em casos excepcionais o serviço deverá ocorrer antes deste prazo.

---

### **15 - DAS DISPOSIÇÕES FINAIS**

15.1 - As normas disciplinadoras desta licitação serão interpretadas em favor da ampliação da disputa, respeitada a igualdade de oportunidade entre as licitantes e desde que não comprometam o interesse público, a finalidade e a segurança da contratação.

15.2 - Das sessões públicas de processamento do Pregão serão lavradas atas circunstanciadas, observado o disposto na legislação vigente, a serem assinadas pela Pregoeira e pelos licitantes presentes.

15.3 - As recusas ou as impossibilidades de assinaturas devem ser registradas expressamente na própria ata.

15.4 - Todos os documentos de habilitação cujos envelopes forem abertos na sessão e as propostas serão rubricados pela Pregoeira e pelos licitantes presentes.

15.5 - O resultado do presente certame será divulgado no diário oficial.

15.6 - **Até dois dias úteis anteriores à data fixada para recebimento das propostas, qualquer pessoa poderá solicitar esclarecimentos, providências ou impugnar o ato convocatório do Pregão.**

15.7 - A petição será dirigida à autoridade subscritora do Edital, que decidirá no prazo de até um dia útil, anterior à data fixada para recebimento das propostas.

15.8 - Acolhida a petição contra o ato convocatório, será designada nova data para a realização do certame.

15.9 - Não será aceita impugnação/recurso ou pedido de esclarecimento por fax e/ou e-mail. Somente em original em papel timbrado da empresa e devidamente assinado pelo diretor ou representante legal, sempre protocolando no setor de licitação das 08:00 às 12:00 horas.

15.10 - A duração do Contrato ficará adstrita à vigência do respectivo crédito orçamentário, salvo se prorrogável por igual período, na forma do art. 57 da lei 8.666, de 21 de junho de 1993, com as alterações posteriores, que alcançará dotação do exercício subsequente, dada continuidade do serviços;



ESTADO DA BAHIA  
**PREFEITURA MUNICIPAL DE RIO DE CONTAS**  
CNPJ: 14.263.859/0001-06  
LARGO DO ROSARIO, Nº 01 – CENTRO  
RIO DE CONTAS – ESTADO DA BAHIA

15.11 - Os casos omissos do presente Pregão serão solucionados pela Pregoeira.

15.12 - Integram o presente Edital:

Anexo I – Modelo da Proposta;

Anexo II – Termo Descritivo

Anexo III - Modelo de declaração de pleno atendimento aos requisitos de habilitação;

Anexo IV - Modelo de declaração de desimpedimento de licitar

Anexo V – Modelo de declaração formal de que se encontra em situação regular perante o Ministério do Trabalho na observância das vedações estabelecidas no Art. 7º, inciso XXXIII da Constituição Federal;

Anexo VI – Declaração ME ou EPP

Anexo VII - Minuta do contrato

16 – As despesas decorrentes desta licitação correrão à conta de recursos constantes de dotações consignadas no Orçamento Municipal para o exercício corrente, a saber:

**UO: 26001 - SECRETARIA MUNICIPAL DA ADMINISTRAÇÃO**

ATIVIDADE: 2003 - MANUTENÇÃO DA SECRETARIA DE ADMINISTRAÇÃO

ELEMENTO DE DESPESA: 3390.39.00.00 - OUTROS SERVICOS DE TERCEIROS - PESSOA JURIDICA

FONTE: 0100.000

**UO: 28001-FUNDO MUNICIPAL DE EDUCAÇÃO**

ATIVIDADE: 2006 - MANUTENÇÃO DA SECRETARIA DE EDUCAÇÃO E CULTURA

2009 - MANUTENÇÃO DO ENSINO FUNDAMENTAL FUNDEB 40%

2037-MANUTENÇÃO DO RECURSO DO QSE (SALÁRIO EDUCAÇÃO)

ELEMENTO DE DESPESA: 3390.39.00.00 - OUTROS SERVICOS DE TERCEIROS - PESSOA JURIDICA

FONTE: 0101.001, 0104.004, 0119.019

**UO: 32001 FUNDO MUNICIPAL DE SAÚDE**

ATIVIDADE: 2011 - ADMINISTRAÇÃO DA SECRETARIA DE SAÚDE

2014-MANUTENÇÃO DA ATENÇÃO BÁSICA DE SAÚDE - PAB

ELEMENTO DE DESPESA: 3390.39.00.00 - OUTROS SERVICOS DE TERCEIROS - PESSOA JURIDICA

FONTE: 0102.002, 0114.014

**UO: 34001 - FUNDO MUNICIPAL DE ASSISTÊNCIA SOCIAL**

ATIVIDADE: 2017 - AÇÕES DE ASSISTÊNCIA SOCIAL COMUNITÁRIA

2057-MANUTENÇÃO DAS AÇÕES DO PROGRAMA DO FNAS

2087-MANUTENÇÃO DAS AÇÕES DO FEAS

ELEMENTO DE DESPESA: 3390.39.00.00 - OUTROS SERVICOS DE TERCEIROS - PESSOA JURIDICA

FONTE: 0100.000, 0128.028, 0129.029

17 - Para dirimir quaisquer questões decorrentes da licitação, não resolvidas na esfera administrativa, será competente o foro da Comarca de Livramento de Nossa Senhora/BA.

Rio de Contas - BA, 28 de abril de 2021.

  
**CAMILA KATIELEY PEREIRA NEVES**

Pregoeira Oficial  
Decreto 002/2021.



ESTADO DA BAHIA  
**PREFEITURA MUNICIPAL DE RIO DE CONTAS**  
CNPJ: 14.263.859/0001-06  
LARGO DO ROSARIO, Nº 01 – CENTRO  
RIO DE CONTAS – ESTADO DA BAHIA

**ANEXO I**  
**MODELO PROPOSTA DE PREÇOS**

**PREGAO PRESENCIAL 015/2021.**  
**PROCESSO ADMINISTRATIVO 092/2021.**

**OBJETO:** Contratação de prestação de serviços na manutenção preventiva e corretiva de computadores, notebooks e impressoras, pertencentes a Administração Municipal.

<b>Dados a constar na proposta</b>	
Razão Social	
CNPJ	
Endereço	
Telefone/fax	
E-mail	
Banco/Agencia/Conta Corrente	
Cidade	
Nome do representante legal	
Endereço residencial do representante Legal	
Identidade do Representante Legal	
CPF do Representante Legal	
Telefones (Fixo e celular) do representante Legal	

Tendo examinado minuciosamente as normas específicas do Pregão Presencial n.º 015/2021, e após termos tomado conhecimento de todas as condições estabelecidas, formulamos a seguinte proposta:

ITEM	ESPECIFICAÇÃO	UND	QTDE	PREÇO	TOTAL
01	PRESTAÇÃO DE SERVIÇOS DE MANUTENÇÃO PREVENTIVA E CORRETIVA EM COMPUTADORES.	UND	100	R\$ 00,00	R\$ 00,00
02	PRESTAÇÃO DE SERVIÇOS DE MANUTENÇÃO PREVENTIVA E CORRETIVA EM NOTEBOOKS.	UND	60	R\$ 00,00	R\$ 00,00
03	PRESTAÇÃO DE SERVIÇOS DE MANUTENÇÃO PREVENTIVA E CORRETIVA, EM IMPRESSORAS MULTIFUNCIONAL JATO DE TINTA E A LASER.	UND	100	R\$ 00,00	R\$ 00,00
<b>VALOR TOTAL</b>					R\$ 00,00

- Nos preços cotados estão incluídas todas as despesas que, direta ou indiretamente, fazem parte do presente objeto, tais como gastos da empresa com impostos, transporte, descarregamento, seguros, taxas, ou quaisquer outros que possam incidir sobre gastos da empresa, sem quaisquer acréscimos em virtude de expectativa inflacionária e deduzidos os descontos eventualmente concedidos.
- Declaramos conhecer a legislação de regência desta licitação e que o objeto será entregue de acordo com as condições estabelecidas neste Edital, o que conhecemos e aceitamos em todos os seus termos.



ESTADO DA BAHIA  
**PREFEITURA MUNICIPAL DE RIO DE CONTAS**  
CNPJ: 14.263.859/0001-06  
LARGO DO ROSARIO, Nº 01 – CENTRO  
RIO DE CONTAS – ESTADO DA BAHIA

- Declaramos, também, que nenhum direito à indenização ou a reembolso de quaisquer despesas nos será devido, caso a nossa proposta não seja aceita, seja qual for o motivo.
- Esta proposta é válida por 60 (sessenta) dias, a contar da data estabelecida para a sua apresentação.

Xxxxxx, 00 de xxxxxxxx de 0000.

(assinatura)  
**RAZÃO SOCIAL**  
CNPJ  
Nome do Representante Legal





ESTADO DA BAHIA  
**PREFEITURA MUNICIPAL DE RIO DE CONTAS**  
CNPJ: 14.263.859/0001-06  
LARGO DO ROSARIO, Nº 01 – CENTRO  
RIO DE CONTAS – ESTADO DA BAHIA

**ANEXO II  
TERMO DE REFERÊNCIA**

**PREGAO PRESENCIAL 015/2021  
PROCESSO ADMINISTRATIVO 092/2021**

**1. OBJETO:** Contratação de prestação de serviços na manutenção preventiva e corretiva de computadores, notebooks e impressoras, pertencentes a Administração Municipal.

**2. DESCRIÇÃO**

ITEM	ESPECIFICAÇÃO	UND	QTDE
01	PRESTAÇÃO DE SERVIÇOS DE MANUTENÇÃO PREVENTIVA E CORRETIVA EM COMPUTADORES.	UND	100
02	PRESTAÇÃO DE SERVIÇOS DE MANUTENÇÃO PREVENTIVA E CORRETIVA EM NOTEBOOKS.	UND	60
03	PRESTAÇÃO DE SERVIÇOS DE MANUTENÇÃO PREVENTIVA E CORRETIVA, EM IMPRESSORAS MULTIFUNCIONAL JATO DE TINTA E A LASER.	UND	100

**2. EXECUÇÃO DOS SERVIÇOS**

**2.1.** Os serviços deverão ser prestados no prazo de 24 horas após a emissão da ordem de serviços emitida pela Central de Compras, em casos excepcionais o serviço deverá ocorrer antes deste prazo.

**2.2.** Manutenção preventiva: Compreende a inspeção regular, limpeza, testes e revisões, visando proporcionar um funcionamento eficiente, seguro e econômico dos equipamentos de informática.

**2.3.** Manutenção corretiva: Compreende qualquer serviço que envolva reparo e substituição de componentes, com o objetivo de sanar defeitos decorrentes do uso normal do equipamento de informática, realizando os procedimentos de testes necessários após os reparos e a troca de componentes.

**2.4.** A garantia da manutenção será de 90 (noventa) dias, a contar da entrega do serviço.

**2.5.** Toda e qualquer despesa com transporte, deslocamento, equipamentos, bem como, combustíveis, e quaisquer outros necessários à realização dos serviços, correrá por conta da Contratada.



ESTADO DA BAHIA  
**PREFEITURA MUNICIPAL DE RIO DE CONTAS**  
CNPJ: 14.263.859/0001-06  
LARGO DO ROSARIO, Nº 01 – CENTRO  
RIO DE CONTAS – ESTADO DA BAHIA

**ANEXO III**

**PREGAO PRESENCIAL 015/2021**  
**PROCESSO ADMINISTRATIVO 092/2021**

**Modelo de Declaração de Pleno Atendimento aos Requisitos de  
Habilitação**

**DECLARAÇÃO**

(RAZÃO SOCIAL) \_\_\_\_\_ CNPJ n.º \_\_\_\_\_, sediada  
(endereço completo) \_\_\_\_\_, por meio de seu representante legal (ou procurador) Sr.  
\_\_\_\_\_, CPF \_\_\_\_\_ declara, sob as penas da lei, que até a  
presente data inexistem fatos impeditivos para sua habilitação no presente processo licitatório,  
ciente da obrigatoriedade de declarar ocorrências posteriores.

Local e Data

(a): \_\_\_\_\_  
Nome e Número da Identidade do declarante



ESTADO DA BAHIA  
**PREFEITURA MUNICIPAL DE RIO DE CONTAS**  
CNPJ: 14.263.859/0001-06  
LARGO DO ROSARIO, Nº 01 – CENTRO  
RIO DE CONTAS – ESTADO DA BAHIA

**ANEXO IV**

**PREGAO PRESENCIAL 015/2021**  
**PROCESSO ADMINISTRATIVO 092/2021**

**MODELO DE DECLARAÇÃO DE DESIMPEDIMENTO DE LICITAR**

Declaramos, sob pena de Lei, que a empresa XxxxxXxxxxXxxxx, devidamente inscrita no Cadastro Nacional de Pessoa Jurídica – CNPJ sob o nº 00.000.000/0000-00 não está impedida de licitar ou contratar com a Administração direta e indireta da União, dos Estados, do Distrito Federal e dos Municípios, abrangendo inclusive as entidades com personalidade jurídica de direito privado sob controle do poder público e as fundações por ele constituídas ou mantidas.

Xxxxxxxx, 00 de xxxxxxxx de 0000.

(assinatura)  
**RAZÃO SOCIAL**  
CNPJ

Nome do representante legal



ESTADO DA BAHIA  
**PREFEITURA MUNICIPAL DE RIO DE CONTAS**  
CNPJ: 14.263.859/0001-06  
LARGO DO ROSARIO, Nº 01 – CENTRO  
RIO DE CONTAS – ESTADO DA BAHIA

**ANEXO V**

**PREGAO PRESENCIAL 015/2021**  
**PROCESSO ADMINISTRATIVO 092/2021**

**MODELO DE DECLARAÇÃO**

.....inscrito no CNPJN....., por intermédio de seu representante legal o(a) Sr. (a)....., portador(a) da Carteira de Identidade n..... e do CPF.n.....DECLARA para fins do disposto no inciso V do art. 27 da lei n. 8.666/93, de 21 de junho de 1993, acrescido do inciso XXXIII do art. 7º da Constituição Federal, que não emprega menor de dezoito anos em trabalho noturno, perigoso ou insalubre e, que não emprega menor de dezesseis anos.  
Ressalva caso emprega menor: emprega menor a partir de quatorze anos na condição de aprendiz.

Local e Data:  
Nome, cargo e assinatura  
Razão Social da empresa.



ESTADO DA BAHIA  
**PREFEITURA MUNICIPAL DE RIO DE CONTAS**  
CNPJ: 14.263.859/0001-06  
LARGO DO ROSARIO, Nº 01 – CENTRO  
RIO DE CONTAS – ESTADO DA BAHIA

**ANEXO VI**

**PREGAO PRESENCIAL 015/2021**  
**PROCESSO ADMINISTRATIVO 092/2021**

**MODELO DE DECLARAÇÃO ENQUADRAMENTO DE MICRO EMPRESA (ME) E EMPRESA DE PEQUENO PORTE (EPP)**

Declaro, sob as penas da lei, que a empresa \_\_\_\_\_ CNPJ Nº \_\_\_\_\_, é microempresa ou empresa de pequeno porte, e que se encontra sob o regime da Lei Complementar 123/2006, fazendo jus aos benefícios contidos na referida Lei.

(assinatura)  
**RAZÃO SOCIAL**  
CNPJ

Nome do representante legal

0BS: Usar papel timbrado da empresa, incluído endereço e CNPJ



ESTADO DA BAHIA  
**PREFEITURA MUNICIPAL DE RIO DE CONTAS**  
CNPJ: 14.263.859/0001-06  
LARGO DO ROSARIO, Nº 01 – CENTRO  
CONTAS – ESTADO DA BAHIA

## ANEXO VII

**MINUTA DE CONTRATO**  
**CONTRATO Nº ...../.....**  
**PREGAO PRESENCIAL 015/2021**  
**PROCESSO ADMINISTRATIVO 092/2021**

Prefeitura do Município de Rio de Contas, Estado da Bahia, pessoa jurídica de direito público interno, inscrita no CNPJ nº 14.263.859/0001-06, com sede no Largo do Rosário, nº 01, Centro, Rio de Contas, neste ato representado pelo prefeito municipal, o senhorXXXXXXXXXXXXX, xxxx, xxxx, xxxx, portador da carteira de identidade nº xxxxx-xxx, CPF xxxxxx, residente e domiciliado na xxxxxx, Rio de Contas - Bahia, a seguir denominada simplesmente CONTRATANTE, e a empresa **XxxxxXxxxxXxxxx**, inscrita no CNPJ sob nº 00.000.000/0000-00, com sede na XxxXxxxxXxxx, nº 000, Bairro Xxxxx, Xxxxxxx/XX, CEP: 00.000-000, representada pelo(s) Sr(a) **XxxxxXxxxxXxxxx**, portador(a) da Documento de Identidade nº 0000000, XXX/XX e inscrito(a) no CPF sob o nº 000.000.000-00, residente e domiciliado a Rua XXXXX nº00, Cidade XXXXXXXX XX, CEP:0000000, que a este subscrevem, a seguir denominada simplesmente CONTRATADA, firmam neste ato, o presente contrato, na forma e condições que se seguem:

### **1 - DO OBJETO DO CONTRATO**

1.1 – Constitui o objeto da presente licitação é a contratação de prestação de serviços na manutenção preventiva e corretiva de computadores, notebooks e impressoras, pertencentes a Administração Municipal, sob o regime de menor preço global.

### **2 - DA VIGÊNCIA**

2.1 - O presente contrato vigorará da data da assinatura até 00 de xxxxxx de 0000.

2.2 – A duração do Contrato ficará adstrita à vigência do respectivo crédito orçamentário, salvo se prorrogável por igual período, na forma do art. 57 da lei 8.666, de 21 de junho de 1993, com as alterações posteriores, que alcançará dotação do exercício subsequente, dada continuidade do serviços;

### **3 – DO PREÇO, CONDIÇÕES DE PAGAMENTO**

3.1 -Pela execução do Contrato a CONTRATANTE pagará à CONTRATADA o valor de R\$ 000.000,00 (xxxxxxxxxxxxxxxx), resultante das quantidades constantes da Proposta de Preços, objeto do Edital do Pregão Presencial nº 015/2021, amortizável de acordo com nota fiscal.

**Parágrafo Único** – Estão inclusos nos valores das propostas as despesas com impostos, sobretaxas, seguros, encargos sociais e trabalhistas, para execução dos serviços.

3.2 -O pagamento equivale à prestação dos serviços, especificados no processo licitatório, de acordo com Anexo I do Edital e valores vencedores na sessão pública do Pregão Presencial nº. 015/2021.

3.3-O pagamento será efetuado pela Administração Municipal, em até 30 (trinta) dias a contar do recebimento dos produtos do período, mediante a apresentação da Nota Fiscal e atesto do gestor da contratação.

3.4. – O pagamento fica condicionado à comprovação de que a CONTRATADA encontra-se adimplente com a Fazenda Pública (União, FGTS, Débitos Trabalhistas, Estado e Município).

3.5 -Não será aceita Nota Fiscal antecipada à execução dos serviços, objeto dessa licitação, como forma de adiantamento de pagamento de futura obrigação.

3.6 -Havendo erro na nota fiscal, a mesma será devolvida à CONTRATADA.



ESTADO DA BAHIA  
**PREFEITURA MUNICIPAL DE RIO DE CONTAS**  
CNPJ: 14.263.859/0001-06  
LARGO DO ROSARIO, Nº 01 – CENTRO  
RIO DE CONTAS – ESTADO DA BAHIA

3.7 - Qualquer irregularidade que impeça a liquidação da despesa será comunicada à CONTRATADA, ficando o pagamento pendente até que se providenciem as medidas saneadoras.

3.7.1 - Nessa hipótese, o prazo para o pagamento iniciar-se-á após a regularização da situação e/ou a reapresentação do documento fiscal, não acarretando qualquer ônus para a CONTRATANTE.

3.8. A CONTRATADA ficará obrigada a aceitar nas mesmas condições contratuais, acréscimos ou supressões que se fizerem no objeto, de até 25% (vinte e cinco por cento) do valor inicial atualizado do contrato, na forma prevista na Lei Federal n. 8.666/93.

#### **4 – ORIGEM DOS RECURSOS**

4.1 - As despesas decorrentes desta licitação correrão à conta de recursos constantes de dotações consignadas no Orçamento Municipal para o exercício corrente, a saber:

**UO: 26001 - SECRETARIA MUNICIPAL DA ADMINISTRAÇÃO**

ATIVIDADE: 2003 - MANUTENÇÃO DA SECRETARIA DE ADMINISTRAÇÃO

ELEMENTO DE DESPESA: 3390.39.00.00 - OUTROS SERVICOS DE TERCEIROS - PESSOA JURIDICA

FONTE: 0100.000

**UO: 28001-FUNDO MUNICIPAL DE EDUCAÇÃO**

ATIVIDADE: 2006 - MANUTENÇÃO DA SECRETARIA DE EDUCAÇÃO E CULTURA

2009 - MANUTENÇÃO DO ENSINO FUNDAMENTAL FUNDEB 40%

2037-MANUTENÇÃO DO RECURSO DO QSE (SALÁRIO EDUCAÇÃO)

ELEMENTO DE DESPESA: 3390.39.00.00 - OUTROS SERVICOS DE TERCEIROS - PESSOA JURIDICA

FONTE: 0101.001, 0104.004, 0119.019

**UO: 32001 FUNDO MUNICIPAL DE SAÚDE**

ATIVIDADE: 2011 - ADMINISTRAÇÃO DA SECRETARIA DE SAÚDE

2014-MANUTENÇÃO DA ATENÇÃO BÁSICA DE SAÚDE - PAB

ELEMENTO DE DESPESA: 3390.39.00.00 - OUTROS SERVICOS DE TERCEIROS - PESSOA JURIDICA

FONTE: 0102.002, 0114.014

**UO: 34001 - FUNDO MUNICIPAL DE ASSISTÊNCIA SOCIAL**

ATIVIDADE: 2017 - AÇÕES DE ASSISTÊNCIA SOCIAL COMUNITÁRIA

2057-MANUTENÇÃO DAS AÇÕES DO PROGRAMA DO FNAS

2087-MANUTENÇÃO DAS AÇÕES DO FEAS

ELEMENTO DE DESPESA: 3390.39.00.00 - OUTROS SERVICOS DE TERCEIROS - PESSOA JURIDICA

FONTE: 0100.000, 0128.028, 0129.029

#### **5 - DAS RESPONSABILIDADES**

##### **5.1 - DA CONTRATADA:**

5.1.1 - A CONTRATADA obriga-se a manter, durante toda a execução do Contrato, em conformidade com as obrigações assumidas, todas as condições de habilitação e qualificação exigidas na licitação;

5.1.2 - A CONTRATADA é responsável pelos danos causados diretamente à Administração ou a terceiros, decorrentes de sua culpa ou dolo na execução do Contrato, não excluindo ou reduzindo essa responsabilidade à fiscalização ou o acompanhamento pelo órgão interessado;

5.1.3 - A CONTRATADA é obrigada a reparar, remover, reconstruir ou substituir, suas expensas, no total ou em partes, em que se verificarem, defeitos ou incorreções que prejudique a execução do contrato.



ESTADO DA BAHIA  
**PREFEITURA MUNICIPAL DE RIO DE CONTAS**  
CNPJ: 14.263.859/0001-06  
LARGO DO ROSARIO, Nº 01 – CENTRO  
RIO DE CONTAS – ESTADO DA BAHIA

5.1.4 - Facilitar a fiscalização em que a CONTRATANTE, julgar necessário;

5.1.5 - Comunicar imediatamente à CONTRATANTE, qualquer alteração que, porventura venha a sofrer em seu contrato social;

5.1.6 - A CONTRATADA assumirá a responsabilidade total pela prestação dos serviços objeto deste Contrato.

## **5.2 – DA CONTRATANTE:**

5.2.1 - Pagar conforme estabelecido na Cláusula Terceira, às obrigações financeiras decorrentes do presente Contrato, na integralidade dos seus termos;

5.2.2 - Fiscalizar o fiel cumprimento do contrato

5.2.3 - Notificar a CONTRATADA, por escrito, sobre imperfeições, falhas ou irregularidades constatadas na prestação dos serviços para que sejam adotadas as medidas corretivas necessárias;

5.2.4 - A Administração rejeitará, no todo ou em parte, os serviços prestados em desacordo com o Contrato;

## **6 – DAS PENALIDADES**

6.1. Para a aplicação das penalidades previstas serão levadas em conta a natureza e a gravidade da falta, os prejuízos dela advindos para a Administração Pública e a reincidência na prática do ato conforme discriminado a seguir:

6.1.1. ADVERTÊNCIA ESCRITA, com o intuito de registrar o comportamento inadequado do licitante e/ou contratado, sendo cabível apenas em falhas leves que não acarretem prejuízos graves ao município.

6.1.2. Constituem ilícitos administrativos as condutas previstas nas Leis Federais números 8.666/93 e 10.520/02, assim como em decreto regulamentador do pregão, sujeitando-se os infratores às cominações legais, garantida a prévia e ampla defesa em processo administrativo.

6.1.3. A inexecução contratual, inclusive por atraso injustificado na execução do contrato, sujeitará o contratado à multa de mora, que será graduada de acordo com a gravidade da infração, obedecidos os seguintes limites máximos:

- I - 10% (dez por cento) sobre o valor do contrato, em caso de descumprimento total da obrigação, inclusive no de recusa do adjudicatário em firmar o contrato;
- II - 0,3% (três décimos por cento) ao dia, até o trigésimo dia de atraso, sobre o valor da parte do fornecimento ou serviço não realizado;
- III - 0,7% (sete décimos por cento) sobre o valor da parte do fornecimento ou serviço não realizado, por cada dia subsequente ao trigésimo.

6.1.3.1. A multa a que se refere este item não impede que a Administração rescinda unilateralmente o contrato e aplique as demais sanções previstas na lei.

6.1.3.2. As multas previstas neste item não têm caráter compensatório e o seu pagamento não eximirá a contratada da responsabilidade por perdas e danos decorrentes das infrações cometidas.

6.1.4. Serão punidos com a pena de suspensão temporária do direito de cadastrar e licitar e impedimento de contratar com a Administração os que incorrerem nos ilícitos previstos nas disposições legais citada.

6.1.5. Serão punidos com a pena de declaração de inidoneidade para licitar





ESTADO DA BAHIA  
**PREFEITURA MUNICIPAL DE RIO DE CONTAS**  
CNPJ: 14.263.859/0001-06  
LARGO DO ROSARIO, Nº 01 – CENTRO  
RIO DE CONTAS – ESTADO DA BAHIA

e contratar com a Administração, enquanto perdurarem os motivos determinantes da punição ou até que seja promovida a reabilitação perante a autoridade competente para aplicar a punição, os que incorram em outros ilícitos previstos em lei.

#### **7 – DA RESCISÃO**

7.1 - A inexecução, total ou parcial, do contrato ensejará a sua rescisão, com as consequências contratuais previstas nos artigos 77 a 80 da Lei nº 8.666/93, podendo ser aplicada multa rescisória.

7.1.2 - A rescisão deste Contrato poderá ser:

- a) Determinado por ato unilateral e escrito do Município de Rio de Contas nos casos enumerados nos incisos I a XII e XVII, do art. 78 da Lei nº 8.666 de 1.993;
- b) Amigável, por acordo entre as partes, reduzida a termo no processo da licitação, desde que haja conveniência para o município; ou
- c) Judicial, nos termos da legislação.

7.2 - A rescisão administrativa ou amigável deverá ser precedida de autorização escrita e fundamentada da autoridade competente.

7.2.1 - Os casos de rescisão contratual deverão ser formalmente motivados nos autos do processo, assegurado o contraditório e a ampla defesa.

#### **8 – DO REAJUSTAMENTO E REVISÃO**

8.1 – Os preços ofertados serão fixos e irrevogáveis, salvo de acordo entre as partes na forma do art. 65 da Lei Federal 8.666/93.

#### **9 - DAS DISPOSIÇÕES GERAIS**

9.1 - A CONTRATADA assume integral responsabilidade pelos danos que causar à CONTRATANTE ou a terceiros, por si ou seus sucessores e representantes na prestação dos serviços contratados, isentando esta última de toda e qualquer reclamação que possa surgir em decorrência do mesmo.

9.2 - Aplicam-se a este contrato as disposições da lei federal nº 8.666/93 e suas alterações, que regulamenta as licitações e contratações promovidas pela administração pública.

#### **10 – DO FORO**

10.1 - Fica eleito o Foro da Comarca de Livramento de Nossa Senhora, para conhecer e decidir quanto aos litígios que possam decorrer da execução deste Contrato.

10.2 - E por estarem as partes justas e acordes, firmam este instrumento em 02 (Duas) vias, para um só efeito legal, juntamente com 02 (Duas) testemunhas adiante nomeadas, maiores, idôneas e capazes, sendo um via para a **CONTRATADA**, um parte para a **CONTRATANTE**.

Rio de Contas, ..... de ..... de .....

**PREFEITURA MUNICIPAL DE RIO DE CONTAS**  
CONTRATANTE  
XXXXXXXXXXXXXXXXXXXXXXXXXX  
CONTRATADA

Testemunhas:

1. \_\_\_\_\_ 2. \_\_\_\_\_  
CPF: \_\_\_\_\_ CPF: \_\_\_\_\_



ESTADO DA BAHIA  
**PREFEITURA MUNICIPAL DE RIO DE CONTAS**  
CNPJ: 14.263.859/0001-06  
LARGO DO ROSARIO, Nº 01 – CENTRO  
RIO DE CONTAS – ESTADO DA BAHIA

**EDITAL PREGÃO PRESENCIAL Nº. 016/2021.**

**PROCESSO ADMINISTRATIVO Nº. 094/2021.**



**ABERTURA: 11 DE MAIO DE 2021, 14h:00.**

**Objeto: Prestação de serviços de manutenção e instalação de aparelhos de ar condicionado, bem como aquisição de peças e acessórios correlatos, para atender a demanda da Administração Municipal.**



ESTADO DA BAHIA  
**PREFEITURA MUNICIPAL DE RIO DE CONTAS**  
CNPJ: 14.263.859/0001-06  
LARGO DO ROSARIO, Nº 01 – CENTRO  
RIO DE CONTAS – ESTADO DA BAHIA

**PROTOCOLO DE RETIRADA DE EDITAL**

EMPRESA: .....

ENDEREÇO: .....

BAIRRO:.....CIDADE:.....ESTADO .....

CNPJ: .....

NOME COMPLETO DO CONTATO: .....

FONE:(....) .....FAX: (....) .....

E-MAIL: .....

OBSERVAÇÃO:

Senhor Licitante,

Visando comunicação futura entre a Prefeitura Municipal de Rio de Contas – BA e essa empresa, solicito de Vossa Senhoria preencher o recibo de entrega do Edital e remeter ao Setor de Licitação e/ou enviar via e-mail para [cpl.riodecontas@gmail.com](mailto:cpl.riodecontas@gmail.com). A não remessa do recibo exime ao Setor de Licitação retificações ocorrida no instrumento convocatório, bem como de quaisquer informações adicionais.

....., ..... de ..... de .....

.....

(assinatura do representante legal)



ESTADO DA BAHIA  
**PREFEITURA MUNICIPAL DE RIO DE CONTAS**  
CNPJ: 14.263.859/0001-06  
LARGO DO ROSARIO, Nº 01 – CENTRO  
RIO DE CONTAS – ESTADO DA BAHIA

**EDITAL DE PREGÃO PRESENCIAL: 016/2021**  
**PROCESSO ADMINISTRATIVO: 094/2021**  
**DATA DA REALIZAÇÃO: 11 DE MAIO DE 2021**  
**HORÁRIO: 14h:00**  
**LOCAL: PREFEITURA MUNICIPAL DE RIO DE CONTAS - BA**

A prefeitura Municipal de Rio de Contas, por via de sua pregoeira oficial **CAMILA KATIELY PEREIRA NEVES**, nomeada pelo decreto nº. 002/2021, no uso das atribuições que lhe são conferidas por lei, torna público que se acha aberta, nesta unidade, licitação na modalidade **PREGÃO PRESENCIAL**, do tipo **MENOR PREÇO POR LOTE**, Processo Administrativo: 094/2021, objetivando prestação de serviços de manutenção e instalação de aparelhos de ar condicionado, bem como aquisição de peças e acessórios correlatos, para atender a demanda da Administração Municipal, conforme Anexo I, que será regida pela Lei Federal nº 10.520/02, aplicando-se subsidiariamente, no que couberem, as disposições da Lei Federal nº 8.666/93, com alterações posteriores, e demais normas regulamentares aplicáveis à espécie.

As propostas deverão obedecer às especificações deste instrumento convocatório e anexos, que dele fazem parte integrante.

Os envelopes contendo a proposta e os documentos de habilitação serão recebidos no endereço abaixo mencionado, na sessão pública de processamento do Pregão Presencial, após o credenciamento dos interessados que se apresentarem para participar do certame.

A sessão de processamento do Pregão Presencial será realizada na Sala de Licitações da Prefeitura Municipal, situada na Praça do Rosário, 01, Centro, neste município, iniciando-se no dia 11 DE MAIO DE 2021 às 14h:00 e será conduzida pela Pregoeira desta municipalidade, com o auxílio da Equipe de Apoio, designada pelo Decreto nº 002/2021.

#### **1- DO OBJETO**

1.1. Prestação de serviços de manutenção e instalação de aparelhos de ar condicionado, bem como aquisição de peças e acessórios correlatos, para atender a demanda da Administração Municipal.

#### **2 - DA PARTICIPAÇÃO**

2.1 - Poderão participar do certame todos os interessados do ramo de atividade pertinente ao objeto licitado, que preencherem as condições de credenciamento constante deste Edital.

2.2 - Fica impedido de participar desta licitação a empresa:

- a) Que não atenderem as condições deste edital.
- b) Que estiver suspensa ou impedida de licitar ou contratar com a Administração, ou declarada inidônea para licitar ou contratar com a Administração;
- c) Em consórcio, qualquer que seja a sua forma de constituição;
- d) Com falência declarada, em liquidação judicial ou extrajudicial.
- e) Que possuam participação direta ou indireta de sócios, diretores ou responsáveis técnicos que tenham vínculo empregatício com esta Prefeitura.

#### **3 - DO CREDENCIAMENTO**

3.1 - Para o credenciamento deverão ser apresentados os documentos abaixo especificados:

- a) Cópia do Cadastro Nacional de Pessoa Jurídico emitido pelo site da receita federal.
- b) Tratando-se de representante legal: o estatuto social, contrato social ou outro instrumento de registro comercial registrado na Junta Comercial ou qualquer outro ato constitutivo de empresa

Página 3 de 29



ESTADO DA BAHIA  
**PREFEITURA MUNICIPAL DE RIO DE CONTAS**  
CNPJ: 14.263.859/0001-06  
LARGO DO ROSARIO, Nº 01 – CENTRO  
RIO DE CONTAS – ESTADO DA BAHIA

registrado no órgão competente, no qual estejam expressos seus poderes para exercer direitos e assumir obrigações em decorrência de tal investidura, cópias dos documentos do responsável (s), registro comercial no caso de empresa individual ou certificado da condição de micro empreendedor Individual – CCMEI.

c) Tratando-se de procurador: a procuração por instrumento público ou particular, emitido pelo representante da empresa, da qual constem poderes específicos para formular lances, negociar preço, interpor recursos e desistir de sua interposição e praticar todos os demais atos pertinentes ao certame, acompanhado do correspondente documento, dentre os indicados na alínea "b", que comprove os poderes do mandante para a outorga, bem como, cópias dos documentos dos representantes legais e sócios (se houver).

d) O representante legal ou o procurador deverá identificar-se exibindo documento oficial de identificação que contenha foto.

e) Será admitido apenas 01 (um) representante para cada licitante credenciada, sendo que cada um deles poderá representar apenas uma credenciada.

f) As Microempresas – ME e as Empresas de Pequeno Porte – EPP que pretender se utilizar dos benefícios previstos nos artigos 42 a 45 da Lei Complementar nº 123/2006, deverão apresentar a declaração de que se enquadram como ME ou EPP (conforme modelo anexo VI), a licitante deverá manifestar o seu interesse já na fase de credenciamento.

g) Declaração dando ciência de que cumprem plenamente os requisitos de habilitação, conforme inciso VII do art. 4º da Lei 10.520/02, anexo III e declaração de desimpedimento de licitante anexo IV.

#### **4 - DA FORMA DE APRESENTAÇÃO DA DECLARAÇÃO DE PLENO ATENDIMENTO AOS REQUISITOS DE HABILITAÇÃO, DA PROPOSTA E DOS DOCUMENTOS DE HABILITAÇÃO.**

4.1 - A proposta e os documentos para habilitação deverão ser apresentados separadamente, em dois envelopes fechados, contendo em sua parte externa, além do nome da proponente, os seguintes dizeres:

**Envelope nº 01 - Proposta**  
Pregão nº 016/2021  
Razão Social:  
CNPJ:

**Envelope nº 02 - Habilitação**  
Pregão nº 016/2021  
Razão Social:  
CNPJ:

4.2 - A proposta deverá ser elaborada em papel timbrado da empresa e redigida em língua portuguesa, sem rasuras, emendas, borrões ou entrelinhas e ser datada e assinada pelo representante legal da licitante ou pelo procurador, juntando-se a procuração.

4.3 - A documentação necessária para a **HABILITAÇÃO** deverá ser apresentada em cópia autenticada ou cópia simples acompanhada do original para ser autenticada pela Pregoeira ou sua equipe de apoio

#### **5 - DO CONTEÚDO DO ENVELOPE PROPOSTA**

5.1 - A proposta de preço deverá conter os seguintes elementos:

- a) Nome, endereço, CNPJ, telefone, e-mail e banco.
- b) Número do processo e do Pregão;



ESTADO DA BAHIA  
**PREFEITURA MUNICIPAL DE RIO DE CONTAS**  
CNPJ: 14.263.859/0001-06  
LARGO DO ROSARIO, Nº 01 – CENTRO  
RIO DE CONTAS – ESTADO DA BAHIA

- c) A proposta deverá ser apresentada em via impressa, redigida com clareza, sem emendas, entrelinhas e borrões, não podendo modificar as quantidades e especificações do objeto deste edital, devidamente datada, rubricadas todas as folhas e, ao final, assinada por pessoa legalmente habilitada com poderes para comprometer-se pela empresa licitante.
- d) A proposta apresentada deverá conter a especificação do objeto oferecido, bem como o termo de referência, rigorosamente de acordo com as exigências constantes deste Edital e Anexo.
- e) Os preços cotados deverão ser referidos à data de recebimento das propostas, considerando-se a condição de pagamento à vista, não devendo por isso, computar qualquer custo financeiro para o período de processamento das faturas.
- f) A proposta apresentada e os lances formulados deverão incluir todas e quaisquer despesas necessárias para prestação dos serviços objeto desta licitação, tais como: impostos, tributos, encargos e contribuições sociais, fiscais, parafiscais, fretes, seguros e demais despesas inerentes, devendo o preço ofertado corresponder, rigorosamente às especificações do objeto licitado.
- g) Indicação da Marca, quando for o caso;
- h) A proposta de preço vencedora, contendo as especificações detalhadas do objeto ofertado, deverá ser formulada e apresentada com preços atualizados em conformidade com os lances eventualmente ofertados, no prazo de 02 (dois) dias úteis, após encerramento da sessão, sob pena de desclassificação.**
- i) Prazo de validade da proposta da proposta 60 dias.

---

## **6 - DO CONTEÚDO DO ENVELOPE "HABILITAÇÃO"**

---

6.1 - O Envelope nº 02 "Habilitação" deverá conter os documentos a seguir relacionados os quais dizem respeito a:

### **6.2 - HABILITAÇÃO JURÍDICA**

- a) Registro comercial, no caso de empresa individual;
- b) No caso de Micro empreendedor individual apresentar a Certificado da Condição de Micro empreendedor Individual – CCMEI
- c) Ato constitutivo, estatuto ou contrato social em vigor, devidamente registrado na Junta Comercial, em se tratando de sociedades comerciais, ou outro ato constitutivo de empresa registrada em órgão competente;
- d) Documentos de eleição dos atuais administradores, tratando-se de sociedades por ações, acompanhados da documentação mencionada na alínea "c", deste subitem;
- e) Ato constitutivo devidamente registrado no Cartório de Registro Civil de Pessoas Jurídicas tratando-se de sociedades civis, acompanhado de prova da diretoria em exercício;
- f) Decreto de autorização e ato de registro ou autorização para funcionamento expedido pelo órgão competente, tratando-se de empresa ou sociedade estrangeira em funcionamento no país, quando a atividade assim o exigir.

#### **6.2.1 - REGULARIDADE FISCAL**

- a) Prova de inscrição no Cadastro Nacional de Pessoas Jurídicas do Ministério da Fazenda (CNPJ);
- b) Certidão Conjunta Negativa de Débitos relativa a tributos federais e a dívida ativa da União.
- c) Certidão de regularidade de débito para com a Fazenda Estadual da sede da licitante, expedida pelo órgão competente;



ESTADO DA BAHIA  
**PREFEITURA MUNICIPAL DE RIO DE CONTAS**  
CNPJ: 14.263.859/0001-06  
LARGO DO ROSARIO, Nº 01 – CENTRO  
RIO DE CONTAS – ESTADO DA BAHIA

- d) Certidão de regularidade de débito para com o Município da sede da licitante, expedida pelo órgão competente;
- e) Certidão de regularidade de débito para com o Fundo de Garantia por Tempo de Serviço (FGTS);
- f) Prova de inexistência de débitos inadimplidos perante a Justiça do Trabalho, mediante a apresentação de certidão negativa, nos termos do Título VII-A da Consolidação das Leis do Trabalho, aprovada pelo Decreto-Lei nº 5.452, de 1º de maio de 1943.”

**6.2.1.1- Da Regularidade Fiscal das Microempresas e Empresas de Pequeno Porte nos termos da Lei Complementar nº 123, de 14/12/2006 e alterações posteriores.**

As microempresas e empresas de pequeno porte, beneficiárias do tratamento diferenciado e favorecido previsto na Lei Complementar nº 123/2006 e alterações posteriores, deverão apresentar toda a documentação exigida para efeito de comprovação de regularidade fiscal, mesmo que esta apresente alguma restrição.

- a) As microempresas e empresas de pequeno porte deverão apresentar declaração de que estão enquadradas como microempresa ou empresa de pequeno porte (conforme o caso) nos termos do art. 3º da Lei supracitada, conforme modelo anexo VI.
- b) Nesta hipótese, havendo alguma restrição na comprovação de regularidade fiscal, será assegurado o prazo de 05 (cinco) dias úteis, cujo termo inicial corresponderá ao momento em que o proponente for declarado o vencedor do certame, prorrogáveis por igual período, a critério da Administração Pública, para a regularização da documentação, pagamento ou parcelamento do débito, e emissão de eventuais certidões negativas ou positivas com efeito de certidão negativa.
- c) A não-regularização da documentação, no prazo previsto no item anterior, implicará decadência do direito à contratação, sem prejuízo das sanções previstas na Lei Federal 10.520, especialmente a definida no art. 7º

**6.2.2. QUALIFICAÇÃO ECONÔMICO – FINANCEIRA:**

- a) Balanço Patrimonial e demonstrações contábeis do último exercício social, já exigíveis e apresentados na forma da Lei, devidamente registrado o livro no órgão competente, (incluindo Termo de Abertura e de Encerramento), que provem situação financeira da empresa, vedada a sua substituição por balancetes ou balanços provisórios, podendo ser atualizado por índices oficiais, quando encerrados há mais de 03 (três) meses da data da apresentação da proposta.
- b) Microempresas e empresas de pequeno porte (sociedades sujeitas ao regime estabelecido na Lei nº 9.317/96 – “Simples”): por fotocópia do livro Diário, inclusive com os Termos de Abertura e de Encerramento, devidamente autenticados na Junta Comercial da sede ou domicílio da empresa ou em outro órgão equivalente, ou por fotocópia do Balanço e das demonstrações de resultado do último exercício social devidamente registrados ou autenticados na Junta Comercial da sede ou domicílio da empresa.
- c) No caso de empresas criadas no exercício em curso deverá ser apresentado Balanço de Abertura devidamente registrado ou autenticado na Junta Comercial da sede ou domicílio da empresa.
- d) O Balanço Patrimonial e demonstrações de resultado do último exercício social deverão trazer obrigatoriamente a assinatura do representante legal da empresa e do contador ou de outro profissional equivalente, devidamente registrado no Conselho Regional de Contabilidade, acompanhado da Certidão de Regularidade Profissional - CRP, fornecido pelo Conselho Regional de Contabilidade em nome do contabilista responsável pela confecção do documento.



ESTADO DA BAHIA  
**PREFEITURA MUNICIPAL DE RIO DE CONTAS**  
CNPJ: 14.263.859/0001-06  
LARGO DO ROSARIO, Nº 01 – CENTRO  
RIO DE CONTAS – ESTADO DA BAHIA

- e) As empresas optantes do Sistema Público de Escrituração Contábil Digital (SPED), deverão comprovar a documentação apresentando o Livro Digital com o Termo de autenticação;
- f) Certidão negativa de pedido de Falência ou Concordata expedida pelo Cartório da Vara Cível da Comarca da sede da empresa, com prazo de expedição não superior a 90 (noventa) dias;
- g) Certidão Simplificada da Junta Comercial, com prazo de expedição não superior a 90 (noventa) dias;

**6.3.** Os documentos deverão ser apresentados preferencialmente encadernados em ordem de acordo com o exigido no **EDITAL**, ou ainda utilizar outro dispositivo de fixação que permita seu fácil manuseio, sem risco de desprendimento ou perda. Recomenda-se que seja adotada o mesmo procedimento para os documentos referente a proposta de preços.

**6.4.** Sob pena de inabilitação, todos os documentos apresentados, deverão estar em nome da licitante com o respectivo número do CNPJ, nas seguintes condições:

- a) se a licitante for a matriz, todos os documentos deverão estar em nome da matriz;
- b) se a licitante for a filial, todos os documentos deverão estar em nome da filial, exceto aqueles documentos que, pela própria natureza, comprovadamente, forem emitidos somente em nome da matriz;

#### **6.5 - OUTRAS COMPROVAÇÕES**

a) Declaração formal de que se encontra em situação regular perante o Ministério do Trabalho na observância das vedações estabelecidas no Art. 7º, inciso XXXIII da Constituição Federal, ou seja, proibição de trabalho noturno, perigoso ou insalubre aos menores de dezoito anos e de qualquer trabalho a menores de dezesseis anos em qualquer trabalho, salvo na condição de aprendiz, a partir de quatorze anos, conforme Anexo V.

b) Alvará de funcionamento

#### **6.6 - DISPOSIÇÕES GERAIS DA HABILITAÇÃO**

6.6.1 - Na hipótese de não constar prazo de validade nas certidões apresentadas, terá esta validade de noventa dias a contar de sua emissão.

---

### **7 - DO PROCEDIMENTO E DO JULGAMENTO**

#### **7.1 – MENOR PREÇO POR LOTE**

7.2 - No horário e local indicado no preâmbulo, será aberta a sessão de processamento do Pregão, iniciando-se com o credenciamento dos interessados em participar do certame, com duração mínima de dez minutos.

7.3 - Iniciada a abertura do primeiro envelope proposta, estará encerrado o credenciamento e, por consequência, a possibilidade de admissão de novos participantes no certame.

7.4 - A análise das propostas pela Pregoeira visará ao atendimento das condições estabelecidas neste Edital e seus Anexos, sendo desclassificadas as propostas:

- a) cujo objeto não atenda as especificações, prazos e condições fixados neste Edital;
- b) que ofertarem produtos em desacordo com o solicitado neste edital.

7.5 - No tocante aos preços, as propostas serão verificadas quanto à exatidão das operações aritméticas que conduziram ao valor total orçado.

7.6 - As propostas não desclassificadas serão selecionadas para a etapa de lances, com observância dos seguintes critérios:





ESTADO DA BAHIA  
**PREFEITURA MUNICIPAL DE RIO DE CONTAS**  
CNPJ: 14.263.859/0001-06  
LARGO DO ROSARIO, Nº 01 – CENTRO  
RIO DE CONTAS – ESTADO DA BAHIA

a) Seleção da proposta de menor preço e das demais com preços até 10% (dez por cento) superiores àquela;

b) Não havendo pelo menos 03 (três) preços na condição definida na alínea anterior, serão selecionadas as propostas que apresentarem os menores preços, até o máximo de 03 (três). No caso de empate nos preços, serão admitidas todas as propostas empatadas, independentemente do número de licitantes.

7.6.1 - Para efeito de seleção será considerado o total.

7.7 - A Pregoeira convidará individualmente os autores das propostas selecionadas a formular lances de forma sequencial, a partir do autor da proposta de maior preço e os demais em ordem decrescente de valor, decidindo-se por meio de sorteio no caso de empate de preços.

7.7.1 - A licitante sorteada em primeiro lugar poderá escolher a posição na ordenação de lances em relação aos demais empatados, e assim sucessivamente até a definição completa da ordem de lances.

7.8 - Os lances deverão ser formulados em valores distintos e decrescentes, inferiores à proposta de menor preço, observada a redução mínima entre os lances de 1% (um por cento), aplicável inclusive em relação ao primeiro.

7.8.1 - O valor do percentual correspondente ao desconto será linear a todos os produtos.

7.8.2 - Caso não se realizem lances verbais, serão verificadas a conformidade entre a proposta escrita de menor preço e o valor estimado para a contratação.

7.9 - Encerrada a etapa competitiva e ordenada às ofertas, de acordo com o Menor preço apresentado, a Pregoeira verificará a aceitabilidade da proposta de valor mais baixo, comparando com os valores de Referência, decidindo, motivadamente, a respeito.

7.9.1 - Será declarado vencedora a licitante que ofertar o menor preço por item, desde que a proposta tenha sido apresentada de acordo com as especificações deste edital e compatível com o preço de mercado.

7.10 - A etapa de lances será considerada encerrada quando todos os participantes dessa etapa declinarem da formulação de lances.

7.11 - Encerrada a sessão de lances, será verificada a ocorrência do empate ficto, previsto no art. 44, § 2º da Lei Complementar 123/2006, sendo assegurada, como critério de desempate, preferência de contratação para as microempresas e empresas de pequeno porte.

7.12 - Entende-se como empate ficto aquelas situações em que as propostas apresentadas pela microempresa ou empresa de pequeno porte, sejam superiores em até 5% (cinco por cento) à proposta de menor valor.

7.13 - Ocorrendo o empate, na forma do item anterior, proceder-se-á da seguinte forma:

a) Para cada empresa dentro do limite de empate, será concedido o tempo de até 05 (cinco) minutos para ofertas de novos lances inferiores àquelas consideradas, até então, de menor preço ou para a desistência, na ordem de classificação apresentada.

b) Se a microempresa e empresa de pequeno porte, convocada na forma do item anterior, não apresentar nova proposta, inferior à de menor preço, será facultada, pela ordem de classificação, às demais microempresas e empresa de pequeno porte remanescentes, que se enquadrarem na hipótese do subitem 7.12 deste Edital, a apresentação de nova proposta, no prazo previsto na alínea "a".

7.14. Se nenhuma microempresa ou empresa de pequeno porte, satisfizer as exigências do subitem 7.13 deste edital, será declarado vencedor do certame o licitante detentor da proposta originalmente de menor valor.



ESTADO DA BAHIA  
**PREFEITURA MUNICIPAL DE RIO DE CONTAS**  
CNPJ: 14.263.859/0001-06  
LARGO DO ROSARIO, Nº 01 – CENTRO  
RIO DE CONTAS – ESTADO DA BAHIA

7.15. O disposto nos subitens 7.11 a 7.13 deste edital, não se aplica às hipóteses em que a proposta de menor valor inicial tiver sido apresentada por microempresa ou empresa de pequeno porte.

7.16 - Após a negociação, se houver, a Pregoeira examinará a aceitabilidade do menor preço, decidindo motivadamente a respeito.

7.17 - Considerada aceitável a oferta de menor preço, será aberto o envelope contendo os documentos de habilitação.

7.17.1 - Constatado o atendimento pleno às exigências editalícias, será declarado o proponente vencedor, sendo-lhe adjudicado o objeto deste Edital, pela Pregoeira, com a posterior homologação do resultado pelo Prefeito do MUNICÍPIO.

7.17.2 - Se a oferta não for aceitável ou se o proponente não atender às exigências do Edital, a Pregoeira examinará as ofertas subsequentes, na ordem de classificação, até a apuração de uma proposta que atenda a todas as exigências, sendo o respectivo proponente declarado vencedor e a ele adjudicado o objeto deste Edital com a posterior homologação do resultado pelo Prefeito do MUNICÍPIO.

7.18 - Da reunião, lavrar-se-á ata circunstanciada, na qual serão registradas as ocorrências relevantes e que, ao final, deverá obrigatoriamente ser assinada pela Pregoeira, equipe de apoio e licitantes presentes.

## **8. RECURSO, DA ADJUDICAÇÃO E DA HOMOLOGAÇÃO**

8.1 - No final da sessão, a licitante que quiser recorrer deverá manifestar imediata e motivadamente a sua intenção, abrindo-se então o prazo de 03 (três) dias para apresentação de memoriais, ficando as demais licitantes desde logo intimadas para apresentar contra razões em igual número de dias, que começarão a correr no término do prazo do recorrente, sendo-lhes assegurada vista imediata dos autos.

8.2 - A ausência de manifestação imediata e motivada da licitante importará: a decadência do direito de recurso, a adjudicação do objeto do certame pela Pregoeira à licitante vencedora e o encaminhamento do processo à autoridade competente para a homologação.

8.3 - Interposto o recurso, a Pregoeira poderá reconsiderar a sua decisão ou encaminhá-lo devidamente informado à autoridade competente.

8.4 - Decididos os recursos e constatada a regularidade dos atos praticados, a autoridade competente adjudicará o objeto do certame à licitante vencedora e homologará o procedimento.

8.5 - O recurso terá efeito suspensivo e o seu acolhimento importará a invalidação dos atos insuscetíveis de aproveitamento.

8.6 - Não havendo manifestação pela interposição de recurso, a pregoeira adjudicará o objeto da licitação à proponente vencedora, para posterior homologação do resultado pela autoridade superior.

8.7 - Decididos os recursos eventualmente interpostos e constatada a regularidade dos atos procedimentais, a autoridade superior confirmará a adjudicação do objeto licitado ao licitante vencedor, e homologando o mesmo.

8.8 - A adjudicação e, a sua posterior homologação não implica em direito à contratação.

## **9 - DA CONTRATAÇÃO**

9.1 - Homologada a licitação o adjudicatário será convocado para assinar o termo do contrato, no prazo de até 10 (dez) dias corridos, sob pena de decair do direito à contratação, sem prejuízo das sanções previstas na Lei n. 8.666/93 e 10.520/02.



ESTADO DA BAHIA  
**PREFEITURA MUNICIPAL DE RIO DE CONTAS**  
CNPJ: 14.263.859/0001-06  
LARGO DO ROSARIO, Nº 01 – CENTRO  
RIO DE CONTAS – ESTADO DA BAHIA

9.2. Como condição para celebração do contrato, o licitante vencedor deverá manter todas as condições de habilitação.

9.3. Se o licitante vencedor, convocado dentro do prazo de validade de sua proposta, não celebrar o contrato, é facultado à Administração, sem prejuízo da aplicação das sanções previstas na legislação pertinente, examinar e verificar a aceitabilidade das propostas subsequentes, na ordem de classificação, bem como o atendimento, pelo licitante, das condições de habilitação, procedendo à contratação.

9.4. A CONTRATADA ficará obrigada a aceitar nas mesmas condições contratuais, acréscimos ou supressões que se fizerem no objeto, de até 25% (vinte e cinco por cento) do valor inicial atualizado do contrato, na forma prevista na Lei Federal n. 8.666/93.

9.5. As supressões poderão ser superiores a 25%, desde que haja resultado de acordo entre os contratantes.

#### **10 - DA FORMA DE PAGAMENTO**

10.1– Os pagamentos devidos à **Contratada** serão efetuados através ordem bancária ou crédito em conta corrente, no prazo de até **30(trinta) dias**, contados da data da apresentação da Nota Fiscal/Fatura, devidamente atestada a execução contratual, desde que não haja pendência a ser regularizada pelo contratado.

10.2. Em havendo alguma pendência impeditiva do pagamento, será considerada data da apresentação da fatura aquela na qual ocorreu a regularização da pendência por parte da contratada.

10.3. O pagamento não isenta a **CONTRATADA** da responsabilidade de correção dos erros e imperfeições porventura apresentados após a liberação.

10.4. O pagamento fica condicionado à comprovação de que a **CONTRATADA** encontra-se adimplente com a Fazenda Pública (União, FGTS, Débitos Trabalhistas, Estado e Município).

#### **11 – DO REAJUSTAMENTO E REVISÃO**

11.1 – A inexecução, total ou parcial, do contrato ensejará a sua rescisão, com as consequências contratuais previstas nos artigos 77 a 80 da Lei nº 8.666/93.

#### **12 - DAS SANÇÕES**

12.1. Para a aplicação das penalidades previstas serão levadas em conta a natureza e a gravidade da falta, os prejuízos dela advindos para a Administração Pública e a reincidência na prática do ato conforme discriminado a seguir:

12.1.1. **ADVERTÊNCIA ESCRITA**, com o intuito de registrar o comportamento inadequado do licitante e/ou contratado, sendo cabível apenas em falhas leves que não acarretem prejuízos graves ao município.

12.1.2. Constituem ilícitos administrativos as condutas previstas nas Leis Federais números 8.666/93 e 10.520/02, assim como em decreto regulamentador do pregão, sujeitando-se os infratores às cominações legais, garantida a prévia e ampla defesa em processo administrativo.

12.1.3. A inexecução contratual, inclusive por atraso injustificado na execução do contrato, sujeitará o contratado à multa de mora, que será graduada de acordo com a gravidade da infração, obedecidos os seguintes limites máximos:

10% (dez por cento) sobre o valor do contrato, em caso de descumprimento total da obrigação, inclusive no de recusa do adjudicatário em firmar o contrato;

0,3% (três décimos por cento) ao dia, até o trigésimo dia de atraso, sobre o valor da parte do fornecimento ou serviço não realizado;



ESTADO DA BAHIA  
**PREFEITURA MUNICIPAL DE RIO DE CONTAS**  
CNPJ: 14.263.859/0001-06  
LARGO DO ROSARIO, Nº 01 – CENTRO  
RIO DE CONTAS – ESTADO DA BAHIA

0,7% (sete décimos por cento) sobre o valor da parte do fornecimento ou serviço não realizado, por cada dia subsequente ao trigésimo.

12.1.3.1. A multa a que se refere este item não impede que a Administração rescinda unilateralmente o contrato e aplique as demais sanções previstas na lei.

12.1.3.2. As multas previstas neste item não têm caráter compensatório e o seu pagamento não eximirá a contratada da responsabilidade por perdas e danos decorrentes das infrações cometidas.

12.1.4. Serão punidos com a pena de suspensão temporária do direito de cadastrar e licitar e impedimento de contratar com a Administração os que incorrerem nos ilícitos previstos nas disposições legais citada.

12.1.5. Serão punidos com a pena de declaração de inidoneidade para licitar e contratar com a Administração, enquanto perdurarem os motivos determinantes da punição ou até que seja promovida a reabilitação perante a autoridade competente para aplicar a punição, os que incorram em outros ilícitos previstos em lei.

---

### **13 – RESCISÃO CONTRATUAL**

13.1 - A inexecução, total ou parcial, do contrato ensejará a sua rescisão, com as consequências contratuais previstas nos artigos 77 a80 da Lei nº 8.666/93.

---

### **14 – EXECUÇÃO DOS SERVIÇOS**

14.1 - Os serviços deverão ser prestados no prazo de 24 horas após a emissão da ordem de serviços emitida pela Central de Compras, em casos excepcionais o serviço deverá ocorrer antes deste prazo.

14.2. As peças/acessórios deverão ser entregues no prazo de 24 horas após a emissão da ordem de serviços emitida pela Central de Compras.

14.3. Os serviços deverão ser prestados nos locais determinados pela Administração.

---

### **15 - DAS DISPOSIÇÕES FINAIS**

15.1 - As normas disciplinadoras desta licitação serão interpretadas em favor da ampliação da disputa, respeitada a igualdade de oportunidade entre as licitantes e desde que não comprometam o interesse público, a finalidade e a segurança da contratação.

15.2 - Das sessões públicas de processamento do Pregão serão lavradas atas circunstanciadas, observado o disposto na legislação vigente, a serem assinadas pela Pregoeira e pelos licitantes presentes.

15.3 - As recusas ou as impossibilidades de assinaturas devem ser registradas expressamente na própria ata.

15.4 - Todos os documentos de habilitação cujos envelopes forem abertos na sessão e as propostas serão rubricados pela Pregoeira e pelos licitantes presentes.

15.5 - O resultado do presente certame será divulgado no diário oficial.

**15.6 - Até dois dias úteis anteriores à data fixada para recebimento das propostas, qualquer pessoa poderá solicitar esclarecimentos, providências ou impugnar o ato convocatório do Pregão.**

157 - A petição será dirigida à autoridade subscritora do Edital, que decidirá no prazo de até um dia útil, anterior à data fixada para recebimento das propostas.

15.8 - Acolhida a petição contra o ato convocatório, será designada nova data para a realização do certame.



ESTADO DA BAHIA  
**PREFEITURA MUNICIPAL DE RIO DE CONTAS**  
CNPJ: 14.263.859/0001-06  
LARGO DO ROSARIO, Nº 01 – CENTRO  
RIO DE CONTAS – ESTADO DA BAHIA

15.9 - Não será aceita impugnação/recurso ou pedido de esclarecimento por fax e/ou e-mail. Somente em original em papel timbrado da empresa e devidamente assinado pelo diretor ou representante legal, sempre protocolando no setor de licitação das 08:00 às 12:00 horas.

15.10 - A duração do Contrato ficará adstrita à vigência do respectivo crédito orçamentário, salvo se prorrogável por igual período, na forma do art. 57 da lei 8.666, de 21 de junho de 1993, com as alterações posteriores, que alcançará dotação do exercício subsequente, dada continuidade do serviços;

15.11 - Os casos omissos do presente Pregão serão solucionados pela Pregoeira.

15.12 - Integram o presente Edital:

Anexo I – Modelo da Proposta;

Anexo II – Termo Descritivo

Anexo III - Modelo de declaração de pleno atendimento aos requisitos de habilitação;

Anexo IV - Modelo de declaração de desimpedimento de licitar

Anexo V – Modelo de declaração formal de que se encontra em situação regular perante o Ministério do Trabalho na observância das vedações estabelecidas no Art. 7º, inciso XXXIII da Constituição Federal;

Anexo VI – Declaração ME ou EPP

Anexo VII - Minuta do contrato

16 – As despesas decorrentes desta licitação correrão à conta de recursos constantes de dotações consignadas no Orçamento Municipal para o exercício corrente, a saber:

**UO: 26001 - SECRETARIA MUNICIPAL DA ADMINISTRAÇÃO**

ATIVIDADE: 2003 - MANUTENÇÃO DA SECRETARIA DE ADMINISTRAÇÃO  
ELEMENTO DE DESPESA: 3390.30.00.00 - MATERIAL DE CONSUMO  
3390.39.00.00 - OUTROS SERVICOS DE TERCEIROS - PESSOA JURIDICA  
FONTE: 0100.000

**UO: 28001 - FUNDO MUNICIPAL DE EDUCAÇÃO**

ATIVIDADE: 2006 - MANUTENÇÃO DA SECRETARIA DE EDUCAÇÃO E CULTURA  
2009 - MANUTENÇÃO DO ENSINO FUNDAMENTAL FUNDEB 40%  
2037 - MANUTENÇÃO DO RECURSO DO QSE (SALÁRIO EDUCAÇÃO)  
ELEMENTO DE DESPESA: 3390.30.00.00 - MATERIAL DE CONSUMO  
3390.39.00.00 - OUTROS SERVICOS DE TERCEIROS - PESSOA JURIDICA  
FONTE: 0101.001, 0104.004, 0119.019

**UO: 32001 FUNDO MUNICIPAL DE SAÚDE**

ATIVIDADE: 2011 - ADMINISTRAÇÃO DA SECRETARIA DE SAÚDE  
2014 - MANUTENÇÃO DA ATENÇÃO BÁSICA DE SAÚDE - PAB  
ELEMENTO DE DESPESA: 3390.30.00.00 - MATERIAL DE CONSUMO  
3390.39.00.00 - OUTROS SERVICOS DE TERCEIROS - PESSOA JURIDICA  
FONTE: 0102.002, 0114.014

**UO: 34001 - FUNDO MUNICIPAL DE ASSISTÊNCIA SOCIAL**

ATIVIDADE: 2017 - AÇÕES DE ASSISTÊNCIA SOCIAL COMUNITÁRIA  
2057 - MANUTENÇÃO DAS AÇÕES DO PROGRAMA DO FNAS  
2087 - MANUTENÇÃO DAS AÇÕES DO FEAS  
ELEMENTO DE DESPESA: 3390.30.00.00 - MATERIAL DE CONSUMO  
3390.39.00.00 - OUTROS SERVICOS DE TERCEIROS - PESSOA JURIDICA  
FONTE: 0100.000, 0128.028, 0129.029



ESTADO DA BAHIA  
**PREFEITURA MUNICIPAL DE RIO DE CONTAS**  
CNPJ: 14.263.859/0001-06  
LARGO DO ROSARIO, Nº 01 – CENTRO  
RIO DE CONTAS – ESTADO DA BAHIA

17 - Para dirimir quaisquer questões decorrentes da licitação, não resolvidas na esfera administrativa, será competente o foro da Comarca de Livramento de Nossa Senhora/BA.

Rio de Contas - BA, 28 de abril de 2021.

**CAMILA KATIELY PEREIRA NEVES**

Pregoeira Oficial  
Decreto 002/2021.



ESTADO DA BAHIA  
**PREFEITURA MUNICIPAL DE RIO DE CONTAS**  
CNPJ: 14.263.859/0001-06  
LARGO DO ROSARIO, Nº 01 – CENTRO  
RIO DE CONTAS – ESTADO DA BAHIA

**ANEXO I**  
**MODELO PROPOSTA DE PREÇOS**

**PREGAO PRESENCIAL 016/2021.**  
**PROCESSO ADMINISTRATIVO 094/2021.**

**OBJETO:** Prestação de serviços de manutenção e instalação de aparelhos de ar condicionado, bem como aquisição de peças e acessórios correlatos, para atender a demanda da Administração Municipal

<b>Dados a constar na proposta</b>	
Razão Social	
CNPJ	
Endereço	
Telefone/fax	
E-mail	
Banco/Agencia/Conta Corrente	
Cidade	
Nome do representante legal	
Endereço residencial do representante Legal	
Identidade do Representante Legal	
CPF do Representante Legal	
Telefones (Fixo e celular) do representante Legal	

Tendo examinado minuciosamente as normas específicas do Pregão Presencial n.º 016/2021, e após termos tomado conhecimento de todas as condições estabelecidas, formulamos a seguinte proposta:

<b>LOTE 01</b>					
<b>ITEM</b>	<b>ESPECIFICAÇÃO</b>	<b>UND</b>	<b>QTDE</b>	<b>PREÇO</b>	<b>TOTAL</b>
01	SERVIÇO EM MANUTENÇÃO E HIGIENIZAÇÃO PROFISSIONAL COMPLETA (COM BANHO QUIMICO) EM APARELHO DE AR CONDICIONADO DE 9.000 BTUS, COM RETIRADA E RECOLOCAÇÃO DO MESMO, PARA VERIFICAÇÃO E ANÁLISE COMPLETA DOS SISTEMAS COM ENTREGA DE RELATORIO AVALIATIVO.	SERV	80	00,00	00,00
02	SERVIÇO EM MANUTENÇÃO E HIGIENIZAÇÃO PROFISSIONAL COMPLETA (COM BANHO QUIMICO) EM APARELHO DE AR CONDICIONADO DE 12.000 BTUS, COM RETIRADA E RECOLOCAÇÃO DO MESMO, PARA VERIFICAÇÃO E ANÁLISE COMPLETA DOS SISTEMAS COM ENTREGA DE RELATORIO AVALIATIVO	SERV	30	00,00	00,00
03	SERVIÇO EM MANUTENÇÃO E HIGIENIZAÇÃO PROFISSIONAL COMPLETA (COM BANHO QUIMICO) EM APARELHO DE AR CONDICIONADO DE 18.000 BTUS, COM RETIRADA E RECOLOCAÇÃO DO MESMO, PARA VERIFICAÇÃO E ANÁLISE COMPLETA DOS SISTEMAS COM ENTREGA DE RELATORIO AVALIATIVO.	SERV	30	00,00	00,00
04	SERVIÇO EM MANUTENÇÃO E HIGIENIZAÇÃO	SERV	10	00,00	00,00

Página 14 de 29



ESTADO DA BAHIA  
**PREFEITURA MUNICIPAL DE RIO DE CONTAS**  
CNPJ: 14.263.859/0001-06  
LARGO DO ROSARIO, Nº 01 – CENTRO  
CONTAS – ESTADO DA BAHIA

PROFISSIONAL COMPLETA (COM BANHO QUIMICO) EM APARELHO DE AR CONDICIONADO DE 24.000 BTUS, COM RETIRADA E RECOLOCAÇÃO DO MESMO, PARA VERIFICAÇÃO E ANÁLISE COMPLETA DOS SISTEMAS COM ENTREGA DE RELATORIO AVALIATIVO.				
<b>VALOR DO LOTE 01</b>				00,00

LOTE 02						
ITEM	ESPECIFICAÇÃO	UND	QTDE	PREÇO	TOTAL	
01	SERVIÇO EM INSTALAÇÃO DE AR CONDICIONADO 9.000 BTUS	SERV	80	00,00	00,00	
02	SERVIÇO EM INSTALAÇÃO DE AR CONDICIONADO 12.000 BTUS	SERV	30	00,00	00,00	
03	SERVIÇO EM INSTALAÇÃO DE AR CONDICIONADO 18.000 BTUS	SERV	30	00,00	00,00	
04	SERVIÇO EM INSTALAÇÃO DE AR CONDICIONADO 24.000 BTUS	SERV	10	00,00	00,00	
<b>VALOR DO LOTE 02</b>					00,00	

LOTE 03						
ORD	PRODUTO	UND	QTDE	MARCA	VALOR UNITÁRIO	VALOR TOTAL
01	GÁS R-22	KG	40		00,00	00,00
02	GÁS R-410	KG	40		00,00	00,00
03	GÁS R-134	KG	40		00,00	00,00
<b>VALOR DO LOTE 03</b>						00,00

LOTE 04						
ORD	PRODUTO	UND	QTDE	MARCA	VALOR UNITÁRIO	VALOR TOTAL
01	CABO SIL FLEX PP 3 X 1.5 MM 500V	MT	30		00,00	00,00
02	CAPACITOR 1 MFD 450V C/ 2 TER 37 X 11 X 25 CAIXA	UND	10		00,00	00,00
03	CAPACITOR 1.2 MFD 450V C/ 2 TER 37 X 11 X 25 CAIXA	UND	10		00,00	00,00
04	CAPACITOR 1.5 MFD 450V C/ 4 TER 37 X 11 X 25 CAIXA	UND	10		00,00	00,00
05	CAPACITOR 15 MFD 380V C/TERMINAL 40 X 70 CORPO ALU	UND	10		00,00	00,00
06	CAPACITOR 2 MFD 450V C/ 2 TER 37 X 17 X 27 CAIXA	UND	10		00,00	00,00
07	CAPACITOR 2.5 MFD 450V C/ 2 TER 37 X 17 X 27 CAIXA	UND	10		00,00	00,00
08	CAPACITOR 20 MFD 380V C/TERMINAL 40 X 75 CORPO ALU	UND	10		00,00	00,00
09	CAPACITOR 25 MFD 380V C/TERMINAL 45 X 80 CORPO ALU	UND	10		00,00	00,00
10	CAPACITOR 25+2 MFD 380V C/TERMINAL 50 X 110 CORPO	UND	10		00,00	00,00
11	CAPACITOR 3 MFD 450V C/ 2 TER 37 X 20 X 27 CAIXA	UND	10		00,00	00,00
12	CAPACITOR 30 MFD 380V C/TERMINAL 45 X 80 CORPO ALU	UND	10		00,00	00,00
13	CAPACITOR 30+5 MF CONJUGADO	UND	10		00,00	00,00
14	CAPACITOR 35 MFD 380V C/TERMINAL 45 X 90 CORPO ALU	UND	10		00,00	00,00





ESTADO DA BAHIA  
**PREFEITURA MUNICIPAL DE RIO DE CONTAS**  
CNPJ: 14.263.859/0001-06  
LARGO DO ROSARIO, Nº 01 – CENTRO  
CONTAS – ESTADO DA BAHIA

15	CAPACITOR 4 MFD 450V 2 TER 47 X 17.5 X 33 CAIXA	UND	10		00,00	00,00
16	CAPACITOR 40 MFD 380V C/TERMINAL 50 X 90 CORPO ALU	UND	10		00,00	00,00
17	CAPACITOR 45 MF	UND	10		00,00	00,00
18	CAPACITOR 5 MFD 450V C/ 2 TER 47 X 17.5 X 33 CAIXA	UND	10		00,00	00,00
19	CAPACITOR 50 MF	UND	10		00,00	00,00
20	CAPACITOR 60 MFD 380V C/TERM 50 X 110 CORPO ALUMIN	UND	10		00,00	00,00
21	CAPACITOR 8 MF	UND	10		00,00	00,00
22	CAPACITOR DUPLO 25+3 MFD 380V C/TERMINAL 50 X 75 C	UND	10		00,00	00,00
23	CHAVE CONTATORA PARA SPLIT DE 9.000 A 24.000 BTU'S	UND	10		00,00	00,00
24	COMPRESSOR ROTATIVO 12.000 BTU'S	UND	02		00,00	00,00
25	COMPRESSOR ROTATIVO 18.000 BTU'S	UND	02		00,00	00,00
26	COMPRESSOR ROTATIVO 24.000 BTU'S	UND	02		00,00	00,00
27	COMPRESSOR ROTATIVO 9.000 BTU'S	UND	02		00,00	00,00
28	CONTROLE REMOTO UNIVERSAL	UND	10		00,00	00,00
29	HÉLICE DO CONDENSADOR SPLIT DE 18.000 A 24.000 BTU'S	UND	10		00,00	00,00
30	HÉLICE DO CONDENSADOR SPLIT DE 9.000 A 12.000 BTU'S	UND	10		00,00	00,00
31	MOTOR VENTILADOR CONDENSADORA 12.000 BTU'S	UND	02		00,00	00,00
32	MOTOR VENTILADOR CONDENSADORA 18.000 BTU'S	UND	02		00,00	00,00
33	MOTOR VENTILADOR CONDENSADORA 24.000 BTU'S	UND	02		00,00	00,00
34	MOTOR VENTILADOR CONDENSADORA 9.000 BTU'S	UND	02		00,00	00,00
35	MOTOR VENTILADOR EVAPORADORA 12.000 BTU'S	UND	02		00,00	00,00
36	MOTOR VENTILADOR EVAPORADORA 18.000 BTU'S	UND	02		00,00	00,00
37	MOTOR VENTILADOR EVAPORADORA 24.000 BTU'S	UND	02		00,00	00,00
38	MOTOR VENTILADOR EVAPORADORA 9.000 BTU'S	UND	02		00,00	00,00
39	PLACA ELETRÔNICA UNIVERSAL COMPLETA DE 9000 A 24.000 BTU'S	UND	02		00,00	00,00
40	PORCA 1/2SAE FORJADA CURTA (=C139906)	UND	10		00,00	00,00
41	PORCA 1/4SAE FORJADA CURTA (=C139904)	UND	10		00,00	00,00
42	PORCA 3/8SAE FORJADA CURTA (=C139905)	UND	10		00,00	00,00
43	PORCA 5/8SAE FORJADA CURTA (=C139907)	UND	10		00,00	00,00
44	PROTETOR TÉRMICO 9.000 A 24.000 BTU'S	UND	02		00,00	00,00
45	RELE PLACA ELETRONICA AR CONDICIONADO 20AMP 250VAC	UND	10		00,00	00,00
46	ROLAMENTO 608 ZZ EOS (MOTOR ASPIRADOR)	UND	10		00,00	00,00
47	SENSOR DE CONGELAMENTO DE 9.000 A 24.000 BTU'S	UND	02		00,00	00,00
48	SENSOR DE TEMPERATURA 9.000 A 24.000 BTU'S	UND	02		00,00	00,00
49	SUPORTE SPLIT COND 400MM 7K A 12K ATE 155KG/PAR PF	UND	02		00,00	00,00
50	SUPORTE SPLIT COND 500MM 7K A 30K ATE 205KG/PAR PF	UND	02		00,00	00,00
51	TURBINA PARA SPLIT DE 12.000 BTU'S	UND	02		00,00	00,00
52	TURBINA PARA SPLIT DE 18.000 BTU'S	UND	02		00,00	00,00



ESTADO DA BAHIA  
**PREFEITURA MUNICIPAL DE RIO DE CONTAS**  
CNPJ: 14.263.859/0001-06  
LARGO DO ROSARIO, Nº 01 – CENTRO  
RIO DE CONTAS – ESTADO DA BAHIA

53	TURBINA PARA SPLIT DE 24.000 BTU'S	UND	02		00,00	00,00
54	TURBINA PARA SPLIT DE 9.000 BTU'S	UND	02		00,00	00,00
55	VÁLVULA DE SERVIÇOS DE 9.000 A 24.000 BTU'S	UND	10		00,00	00,00
<b>VALOR DO LOTE 04</b>						00,00

- Nos preços cotados estão incluídas todas as despesas que, direta ou indiretamente, fazem parte do presente objeto, tais como gastos da empresa com impostos, transporte, descarregamento, seguros, taxas, ou quaisquer outros que possam incidir sobre gastos da empresa, sem quaisquer acréscimos em virtude de expectativa inflacionária e deduzidos os descontos eventualmente concedidos.
- Declaramos conhecer a legislação de regência desta licitação e que o objeto será entregue de acordo com as condições estabelecidas neste Edital, o que conhecemos e aceitamos em todos os seus termos.
- Declaramos, também, que nenhum direito à indenização ou a reembolso de quaisquer despesas nos será devido, caso a nossa proposta não seja aceita, seja qual for o motivo.
- Esta proposta é válida por 60 (sessenta) dias, a contar da data estabelecida para a sua apresentação.

Xxxxxx, 00 de xxxxxxxx de 0000.

(assinatura)  
**RAZÃO SOCIAL**  
CNPJ  
Nome do Representante Legal



ESTADO DA BAHIA  
**PREFEITURA MUNICIPAL DE RIO DE CONTAS**  
CNPJ: 14.263.859/0001-06  
LARGO DO ROSARIO, Nº 01 – CENTRO  
RIO DE CONTAS – ESTADO DA BAHIA

**ANEXO II**  
**TERMO DE REFERÊNCIA**

**PREGAO PRESENCIAL 016/2021**  
**PROCESSO ADMINISTRATIVO 094/2021**

**1. OBJETO:** Prestação de serviços de manutenção e instalação de aparelhos de ar condicionado, bem como aquisição de peças e acessórios correlatos, para atender a demanda da Administração Municipal

**2. DESCRIÇÃO**

LOTE 01			
ITEM	ESPECIFICAÇÃO	UND	QTDE
01	SERVIÇO EM MANUTENÇÃO E HIGIENIZAÇÃO PROFISSIONAL COMPLETA (COM BANHO QUIMICO) EM APARELHO DE AR CONDICIONADO DE 9.000 BTUS, COM RETIRADA E RECOLOCAÇÃO DO MESMO, PARA VERIFICAÇÃO E ANÁLISE COMPLETA DOS SISTEMAS COM ENTREGA DE RELATORIO AVALIATIVO.	SERV	80
02	SERVIÇO EM MANUTENÇÃO E HIGIENIZAÇÃO PROFISSIONAL COMPLETA (COM BANHO QUIMICO) EM APARELHO DE AR CONDICIONADO DE 12.000 BTUS, COM RETIRADA E RECOLOCAÇÃO DO MESMO, PARA VERIFICAÇÃO E ANÁLISE COMPLETA DOS SISTEMAS COM ENTREGA DE RELATORIO AVALIATIVO	SERV	30
03	SERVIÇO EM MANUTENÇÃO E HIGIENIZAÇÃO PROFISSIONAL COMPLETA (COM BANHO QUIMICO) EM APARELHO DE AR CONDICIONADO DE 18.000 BTUS, COM RETIRADA E RECOLOCAÇÃO DO MESMO, PARA VERIFICAÇÃO E ANÁLISE COMPLETA DOS SISTEMAS COM ENTREGA DE RELATORIO AVALIATIVO.	SERV	30
04	SERVIÇO EM MANUTENÇÃO E HIGIENIZAÇÃO PROFISSIONAL COMPLETA (COM BANHO QUIMICO) EM APARELHO DE AR CONDICIONADO DE 24.000 BTUS, COM RETIRADA E RECOLOCAÇÃO DO MESMO, PARA VERIFICAÇÃO E ANÁLISE COMPLETA DOS SISTEMAS COM ENTREGA DE RELATORIO AVALIATIVO.	SERV	10
LOTE 02			
05	SERVIÇO EM INSTALAÇÃO DE AR CONDICIONADO 9.000 BTUS	SERV	80
06	SERVIÇO EM INSTALAÇÃO DE AR CONDICIONADO 12.000 BTUS	SERV	30
07	SERVIÇO EM INSTALAÇÃO DE AR CONDICIONADO 18.000 BTUS	SERV	30
08	SERVIÇO EM INSTALAÇÃO DE AR CONDICIONADO 24.000 BTUS	SERV	10
LOTE 03			
09	GÁS R-22	KG	40
10	GÁS R-410	KG	40
11	GÁS R-134	KG	40
LOTE 04			
12	CABO SIL FLEX PP 3 X 1.5 MM 500V	MT	30
13	CAPACITOR 1 MFD 450V C/ 2 TER 37 X 11 X 25 CAIXA	UND	10
14	CAPACITOR 1.2 MFD 450V C/ 2 TER 37 X 11 X 25 CAIXA	UND	10
15	CAPACITOR 1.5 MFD 450V C/ 4 TER 37 X 11 X 25 CAIXA	UND	10

Página 18 de 29



ESTADO DA BAHIA  
**PREFEITURA MUNICIPAL DE RIO DE CONTAS**  
CNPJ: 14.263.859/0001-06  
LARGO DO ROSARIO, Nº 01 – CENTRO  
RIO DE CONTAS – ESTADO DA BAHIA

16	CAPACITOR 15 MFD 380V C/TERMINAL 40 X 70 CORPO ALU	UND	10
17	CAPACITOR 2 MFD 450V C/ 2 TER 37 X 17 X 27 CAIXA	UND	10
18	CAPACITOR 2.5 MFD 450V C/ 2 TER 37 X 17 X 27 CAIXA	UND	10
19	CAPACITOR 20 MFD 380V C/TERMINAL 40 X 75 CORPO ALU	UND	10
20	CAPACITOR 25 MFD 380V C/TERMINAL 45 X 80 CORPO ALU	UND	10
21	CAPACITOR 25+2 MFD 380V C/TERMINAL 50 X 110 CORPO	UND	10
22	CAPACITOR 3 MFD 450V C/ 2 TER 37 X 20 X 27 CAIXA	UND	10
23	CAPACITOR 30 MFD 380V C/TERMINAL 45 X 80 CORPO ALU	UND	10
24	CAPACITOR 30+5 MF CONJUGADO	UND	10
25	CAPACITOR 35 MFD 380V C/TERMINAL 45 X 90 CORPO ALU	UND	10
26	CAPACITOR 4 MFD 450V 2 TER 47 X 17.5 X 33 CAIXA	UND	10
27	CAPACITOR 40 MFD 380V C/TERMINAL 50 X 90 CORPO ALU	UND	10
28	CAPACITOR 45 MF	UND	10
29	CAPACITOR 5 MFD 450V C/ 2 TER 47 X 17.5 X 33 CAIXA	UND	10
30	CAPACITOR 50 MF	UND	10
31	CAPACITOR 60 MFD 380V C/TERM 50 X 110 CORPO ALUMIN	UND	10
32	CAPACITOR 8 MF	UND	10
33	CAPACITOR DUPLO 25+3 MFD 380V C/TERMINAL 50 X 75 C	UND	10
34	CHAVE CONTATORA PARA SPLIT DE 9.000 A 24.000 BTU'S	UND	10
35	COMPRESSOR ROTATIVO 12.000 BTU'S	UND	02
36	COMPRESSOR ROTATIVO 18.000 BTU'S	UND	02
37	COMPRESSOR ROTATIVO 24.000 BTU'S	UND	02
38	COMPRESSOR ROTATIVO 9.000 BTU'S	UND	02
39	CONTROLE REMOTO UNIVERSAL	UND	10
40	HÉLICE DO CONDENSADOR SPLIT DE 18.000 A 24.000 BTU'S	UND	10
41	HÉLICE DO CONDENSADOR SPLIT DE 9.000 A 12.000 BTU'S	UND	10
42	MOTOR VENTILADOR CONDENSADORA 12.000 BTU'S	UND	02
43	MOTOR VENTILADOR CONDENSADORA 18.000 BTU'S	UND	02
44	MOTOR VENTILADOR CONDENSADORA 24.000 BTU'S	UND	02
45	MOTOR VENTILADOR CONDENSADORA 9.000 BTU'S	UND	02
46	MOTOR VENTILADOR EVAPORADORA 12.000 BTU'S	UND	02
47	MOTOR VENTILADOR EVAPORADORA 18.000 BTU'S	UND	02
48	MOTOR VENTILADOR EVAPORADORA 24.000 BTU'S	UND	02
49	MOTOR VENTILADOR EVAPORADORA 9.000 BTU'S	UND	02
50	PLACA ELETRÔNICA UNIVERSAL COMPLETA DE 9000 A 24.000 BTU'S	UND	02
51	PORCA 1/2SAE FORJADA CURTA (=C139906)	UND	10
52	PORCA 1/4SAE FORJADA CURTA (=C139904)	UND	10
53	PORCA 3/8SAE FORJADA CURTA (=C139905)	UND	10
54	PORCA 5/8SAE FORJADA CURTA (=C139907)	UND	10
55	PROTETOR TÉRMICO 9.000 A 24.000 BTU'S	UND	02
56	RELE PLACA ELETRONICA AR CONDICIONADO 20AMP 250VAC	UND	10
57	ROLAMENTO 608 ZZ EOS (MOTOR ASPIRADOR)	UND	10
58	SENSOR DE CONGELAMENTO DE 9.000 A 24.000 BTU'S	UND	02
59	SENSOR DE TEMPERATURA 9.000 A 24.000 BTU'S	UND	02
60	SUPORTE SPLIT COND 400MM 7K A 12K ATE 155KG/PAR PF	UND	02
61	SUPORTE SPLIT COND 500MM 7K A 30K ATE 205KG/PAR PF	UND	02
62	TURBINA PARA SPLIT DE 12.000 BTU'S	UND	02
63	TURBINA PARA SPLIT DE 18.000 BTU'S	UND	02



ESTADO DA BAHIA  
**PREFEITURA MUNICIPAL DE RIO DE CONTAS**  
CNPJ: 14.263.859/0001-06  
LARGO DO ROSARIO, Nº 01 – CENTRO  
RIO DE CONTAS – ESTADO DA BAHIA

64	TURBINA PARA SPLIT DE 24.000 BTU'S	UND	02
65	TURBINA PARA SPLIT DE 9.000 BTU'S	UND	02
66	VÁLVULA DE SERVIÇOS DE 9.000 A 24.000 BTU'S	UND	10

## **2. EXECUÇÃO DOS SERVIÇOS**

**2.1.** Os serviços deverão ser prestados no prazo de 24 horas após a emissão da ordem de serviços emitida pela Central de Compras, em casos excepcionais o serviço deverá ocorrer antes deste prazo.

**2.2.** As peças/acessórios deverão ser entregues no prazo de 24 horas após a emissão da ordem de serviços emitida pela Central de Compras.

**2.3.** Os serviços deverão ser prestados nos locais determinados pela Administração.

**2.4.** Ao final da execução do serviço deverá ser entregue relatório avaliativo, diretamente na Central de Compras, constando os serviços executados em cada equipamento.

**2.5.** A garantia da manutenção será de 90 (noventa) dias, a contar da entrega do serviço.

**2.6.** Todos os materiais utilizados na manutenção (produtos químicos, óleos lubrificantes, materiais contra corrosão, produtos de limpeza em geral e outros materiais/produtos necessários), serão de responsabilidade da empresa a ser contratada.

**2.7.** Todos os materiais utilizados na instalação serão de responsabilidade da empresa a ser contratada.

**2.8.** A contratada deverá disponibilizar os equipamentos, ferramentas e utensílios necessários, para execução dos serviços.

**2.9.** A contratada assumirá a responsabilidade total pela execução dos serviços, bem como toda e qualquer despesa com seus técnicos, incluindo equipamentos de proteção individual (EPI), deslocamento, hospedagem e alimentação e demais despesas trabalhistas



ESTADO DA BAHIA  
**PREFEITURA MUNICIPAL DE RIO DE CONTAS**  
CNPJ: 14.263.859/0001-06  
LARGO DO ROSARIO, Nº 01 – CENTRO  
RIO DE CONTAS – ESTADO DA BAHIA

**ANEXO III**

**PREGAO PRESENCIAL 016/2021**  
**PROCESSO ADMINISTRATIVO 094/2021**

**Modelo de Declaração de Pleno Atendimento aos Requisitos de  
Habilitação**

**DECLARAÇÃO**

(RAZÃO SOCIAL) \_\_\_\_\_ CNPJ n.º \_\_\_\_\_, sediada  
(endereço completo) \_\_\_\_\_, por meio de seu representante legal (ou procurador) Sr.  
\_\_\_\_\_, CPF \_\_\_\_\_ declara, sob as penas da lei, que até a  
presente data inexistem fatos impeditivos para sua habilitação no presente processo licitatório,  
ciente da obrigatoriedade de declarar ocorrências posteriores.  
Local e Data

(a): \_\_\_\_\_  
Nome e Número da Identidade do declarante



ESTADO DA BAHIA  
**PREFEITURA MUNICIPAL DE RIO DE CONTAS**  
CNPJ: 14.263.859/0001-06  
LARGO DO ROSARIO, Nº 01 – CENTRO  
RIO DE CONTAS – ESTADO DA BAHIA

**ANEXO IV**

**PREGAO PRESENCIAL 016/2021**  
**PROCESSO ADMINISTRATIVO 094/2021**

**MODELO DE DECLARAÇÃO DE DESIMPEDIMENTO DE LICITAR**

Declaramos, sob pena de Lei, que a empresa XxxxxXxxxxXxxxx, devidamente inscrita no Cadastro Nacional de Pessoa Jurídica – CNPJ sob o nº 00.000.000/0000-00 não está impedida de licitar ou contratar com a Administração direta e indireta da União, dos Estados, do Distrito Federal e dos Municípios, abrangendo inclusive as entidades com personalidade jurídica de direito privado sob controle do poder público e as fundações por ele instituídas ou mantidas.

Xxxxxxxx, 00 de xxxxxxxx de 0000.

(assinatura)  
**RAZÃO SOCIAL**  
CNPJ

Nome do representante legal



ESTADO DA BAHIA  
**PREFEITURA MUNICIPAL DE RIO DE CONTAS**  
CNPJ: 14.263.859/0001-06  
LARGO DO ROSARIO, Nº 01 – CENTRO  
RIO DE CONTAS – ESTADO DA BAHIA

**ANEXO V**

**PREGAO PRESENCIAL 016/2021**  
**PROCESSO ADMINISTRATIVO 094/2021**

**MODELO DE DECLARAÇÃO**

.....inscrito no CNPJN....., por intermédio de seu representante legal o(a) Sr. (a)....., portador(a) da Carteira de Identidade n..... e do CPF.n.....DECLARA para fins do disposto no inciso V do art. 27 da lei n. 8.666/93, de 21 de junho de 1993, acrescido do inciso XXXIII do art. 7º da Constituição Federal, que não emprega menor de dezoito anos em trabalho noturno, perigoso ou insalubre e, que não emprega menor de dezesseis anos.  
Ressalva caso emprega menor: emprega menor a partir de quatorze anos na condição de aprendiz.

Local e Data:  
Nome, cargo e assinatura  
Razão Social da empresa.





ESTADO DA BAHIA  
**PREFEITURA MUNICIPAL DE RIO DE CONTAS**  
CNPJ: 14.263.859/0001-06  
LARGO DO ROSARIO, Nº 01 – CENTRO  
RIO DE CONTAS – ESTADO DA BAHIA

**ANEXO VI**

**PREGAO PRESENCIAL 016/2021**  
**PROCESSO ADMINISTRATIVO 094/2021**

**MODELO DE DECLARAÇÃO ENQUADRAMENTO DE MICRO EMPRESA (ME) E EMPRESA DE PEQUENO PORTE (EPP)**

Declaro, sob as penas da lei, que a empresa \_\_\_\_\_ CNPJ Nº \_\_\_\_\_, é microempresa ou empresa de pequeno porte, e que se encontra sob o regime da Lei Complementar 123/2006, fazendo jus aos benefícios contidos na referida Lei.

(assinatura)

**RAZÃO SOCIAL**

CNPJ

Nome do representante legal

0BS: Usar papel timbrado da empresa, incluído endereço e CNPJ



ESTADO DA BAHIA  
**PREFEITURA MUNICIPAL DE RIO DE CONTAS**  
CNPJ: 14.263.859/0001-06  
LARGO DO ROSARIO, Nº 01 – CENTRO  
RIO DE CONTAS – ESTADO DA BAHIA

## ANEXO VII

### MINUTA DE CONTRATO

CONTRATO Nº ...../.....

PREGAO PRESENCIAL 016/2021

PROCESSO ADMINISTRATIVO 094/2021

Prefeitura do Município de Rio de Contas, Estado da Bahia, pessoa jurídica de direito público interno, inscrita no CNPJ nº 14.263.859/0001-06, com sede no Largo do Rosário, nº 01, Centro, Rio de Contas, neste ato representado pelo prefeito municipal, o senhorXXXXXXXXXXXXX, xxxx, xxxx, portador da carteira de identidade nº xxxxx-xxx, CPF xxxxxx, residente e domiciliado na xxxxxx, Rio de Contas - Bahia, a seguir denominada simplesmente CONTRATANTE, e a empresa **XXXXXXXXXXX**, inscrita no CNPJ sob nº 00.000.000/0000-00, com sede na XxxXxxxxXxxx, nº 000, Bairro Xxxxx, Xxxxxxx/XX, CEP: 00.000-000, representada pelo(s) Sr(a) **XXXXXXXXXXX**, portador(a) da Documento de Identidade nº 0000000, XXX/XX e inscrito(a) no CPF sob o nº 000.000.000-00, residente e domiciliado a Rua XXXXX nº00, Cidade XXXXXXXX XX, CEP:0000000, que a este subscrevem, a seguir denominada simplesmente CONTRATADA, firmam neste ato, o presente contrato, na forma e condições que se seguem:

#### **1 - DO OBJETO DO CONTRATO**

1.1 – Constitui o objeto da presente licitação é prestação de serviços de manutenção e instalação de aparelhos de ar condicionado, bem como aquisição de peças e acessórios correlatos, para atender a demanda da Administração Municipal, sob o regime de menor preço por lote.

#### **2 - DA VIGÊNCIA**

2.1 - O presente contrato vigorará da data da assinatura até 00 de xxxxxx de 0000.

2.2 – A duração do Contrato ficará adstrita à vigência do respectivo crédito orçamentário, salvo se prorrogável por igual período, na forma do art. 57 da lei 8.666, de 21 de junho de 1993, com as alterações posteriores, que alcançará dotação do exercício subsequente, dada continuidade do serviços;

#### **3 – DO PREÇO, CONDIÇÕES DE PAGAMENTO**

3.1 -Pela execução do Contrato a CONTRATANTE pagará à CONTRATADA o valor de R\$ 000.000,00 (xxxxxxxxxxxxxxxx), resultante das quantidades constantes da Proposta de Preços, objeto do Edital do Pregão Presencial nº 016/2021, amortizável mensalmente de acordo com nota fiscal.

**Parágrafo Único** – Estão inclusos nos valores das propostas as despesas com impostos, sobretaxas, seguros, encargos sociais e trabalhistas, para prestação dos serviços/fornecimento.

3.2 -O pagamento equivale à aquisição do lote 00, especificados no processo licitatório, de acordo com Anexo I do Edital e valores vencedores na sessão pública do Pregão Presencial nº. 016/2021.

3.3-O pagamento será efetuado pela Administração Municipal, em até 30 (trinta) dias a contar do recebimento dos produtos do período, mediante a apresentação da Nota Fiscal e atesto do gestor da contratação.

3.4. – O pagamento fica condicionado à comprovação de que a CONTRATADA encontra-se adimplente com a Fazenda Pública (União, FGTS, Débitos Trabalhistas, Estado e Município).



ESTADO DA BAHIA  
**PREFEITURA MUNICIPAL DE RIO DE CONTAS**  
CNPJ: 14.263.859/0001-06  
LARGO DO ROSARIO, Nº 01 – CENTRO  
RIO DE CONTAS – ESTADO DA BAHIA

3.5 - Não será aceita Nota Fiscal antecipada à prestação dos serviços/fornecimento, objeto dessa licitação, como forma de adiantamento de pagamento de futura obrigação.

3.6 - Havendo erro na nota fiscal, a mesma será devolvida à CONTRATADA.

3.7 - Qualquer irregularidade que impeça a liquidação da despesa será comunicada à CONTRATADA, ficando o pagamento pendente até que se providenciem as medidas saneadoras.

3.7.1 - Nessa hipótese, o prazo para o pagamento iniciar-se-á após a regularização da situação e/ou a reapresentação do documento fiscal, não acarretando qualquer ônus para a CONTRATANTE.

3.8. A CONTRATADA ficará obrigada a aceitar nas mesmas condições contratuais, acréscimos ou supressões que se fizerem no objeto, de até 25% (vinte e cinco por cento) do valor inicial atualizado do contrato, na forma prevista na Lei Federal n. 8.666/93.

#### **4 – ORIGEM DOS RECURSOS**

4.1 - As despesas decorrentes desta licitação correrão à conta de recursos constantes de dotações consignadas no Orçamento Municipal para o exercício corrente, a saber:

**UO: 26001 - SECRETARIA MUNICIPAL DA ADMINISTRAÇÃO**

ATIVIDADE: 2003 - MANUTENÇÃO DA SECRETARIA DE ADMINISTRAÇÃO  
ELEMENTO DE DESPESA: 3390.30.00.00 - MATERIAL DE CONSUMO  
3390.39.00.00 - OUTROS SERVICOS DE TERCEIROS - PESSOA JURIDICA  
FONTE: 0100.000

**UO: 28001 - FUNDO MUNICIPAL DE EDUCAÇÃO**

ATIVIDADE: 2006 - MANUTENÇÃO DA SECRETARIA DE EDUCAÇÃO E CULTURA  
2009 - MANUTENÇÃO DO ENSINO FUNDAMENTAL FUNDEB 40%  
2037 - MANUTENÇÃO DO RECURSO DO QSE (SALÁRIO EDUCAÇÃO)  
ELEMENTO DE DESPESA: 3390.30.00.00 - MATERIAL DE CONSUMO  
3390.39.00.00 - OUTROS SERVICOS DE TERCEIROS - PESSOA JURIDICA  
FONTE: 0101.001, 0104.004, 0119.019

**UO: 32001 FUNDO MUNICIPAL DE SAÚDE**

ATIVIDADE: 2011 - ADMINISTRAÇÃO DA SECRETARIA DE SAÚDE  
2014 - MANUTENÇÃO DA ATENÇÃO BÁSICA DE SAÚDE - PAB  
ELEMENTO DE DESPESA: 3390.30.00.00 - MATERIAL DE CONSUMO  
3390.39.00.00 - OUTROS SERVICOS DE TERCEIROS - PESSOA JURIDICA  
FONTE: 0102.002, 0114.014

**UO: 34001 - FUNDO MUNICIPAL DE ASSISTÊNCIA SOCIAL**

ATIVIDADE: 2017 - AÇÕES DE ASSISTÊNCIA SOCIAL COMUNITÁRIA  
2057 - MANUTENÇÃO DAS AÇÕES DO PROGRAMA DO FNAS  
2087 - MANUTENÇÃO DAS AÇÕES DO FEAS  
ELEMENTO DE DESPESA: 3390.30.00.00 - MATERIAL DE CONSUMO  
3390.39.00.00 - OUTROS SERVICOS DE TERCEIROS - PESSOA JURIDICA  
FONTE: 0100.000, 0128.028, 0129.029

#### **5 - DAS RESPONSABILIDADES**

##### **5.1 - DA CONTRATADA:**

5.1.1 - A CONTRATADA obriga-se a manter, durante toda a execução do Contrato, em conformidade com as obrigações assumidas, todas as condições de habilitação e qualificação exigidas na licitação;



ESTADO DA BAHIA  
**PREFEITURA MUNICIPAL DE RIO DE CONTAS**  
CNPJ: 14.263.859/0001-06  
LARGO DO ROSARIO, Nº 01 – CENTRO  
RIO DE CONTAS – ESTADO DA BAHIA

5.1.2 - A CONTRATADA é responsável pelos danos causados diretamente à Administração ou a terceiros, decorrentes de sua culpa ou dolo na execução do Contrato, não excluindo ou reduzindo essa responsabilidade à fiscalização ou o acompanhamento pelo órgão interessado;

5.1.3 - A CONTRATADA é obrigada a reparar, remover, reconstruir ou substituir, suas expensas, no total ou em partes, em que se verificarem, defeitos ou incorreções que prejudique a execução do contrato.

5.1.4 - Facilitar a fiscalização em que a CONTRATANTE, julgar necessário;

5.1.5 - Comunicar imediatamente à CONTRATANTE, qualquer alteração que, porventura venha a sofrer em seu contrato social;

5.1.6 - A CONTRATADA assumirá a responsabilidade total pela prestação dos serviços do objeto deste Contrato.

#### **5.2 – DA CONTRATANTE:**

5.2.1 - Pagar conforme estabelecido na Cláusula Terceira, às obrigações financeiras decorrentes do presente Contrato, na integralidade dos seus termos;

5.2.2 - Fiscalizar o fiel cumprimento do contrato

5.2.3 - Notificar a CONTRATADA, por escrito, sobre imperfeições, falhas ou irregularidades constatadas na prestação dos serviços/fornecimento para que sejam adotadas as medidas corretivas necessárias;

5.2.4 - A Administração rejeitará, no todo ou em parte, os serviços prestados em desacordo com o Contrato;

#### **6 – DAS PENALIDADES**

6.1. Para a aplicação das penalidades previstas serão levadas em conta a natureza e a gravidade da falta, os prejuízos dela advindos para a Administração Pública e a reincidência na prática do ato conforme discriminado a seguir:

6.1.1. ADVERTÊNCIA ESCRITA, com o intuito de registrar o comportamento inadequado do licitante e/ou contratado, sendo cabível apenas em falhas leves que não acarretem prejuízos graves ao município.

6.1.2. Constituem ilícitos administrativos as condutas previstas nas Leis Federais números 8.666/93 e 10.520/02, assim como em decreto regulamentador do pregão, sujeitando-se os infratores às cominações legais, garantida a prévia e ampla defesa em processo administrativo.

6.1.3. A inexecução contratual, inclusive por atraso injustificado na execução do contrato, sujeitará o contratado à multa de mora, que será graduada de acordo com a gravidade da infração, obedecidos os seguintes limites máximos:

- I - 10% (dez por cento) sobre o valor do contrato, em caso de descumprimento total da obrigação, inclusive no de recusa do adjudicatário em firmar o contrato;
- II - 0,3% (três décimos por cento) ao dia, até o trigésimo dia de atraso, sobre o valor da parte do fornecimento ou serviço não realizado;
- III - 0,7% (sete décimos por cento) sobre o valor da parte do fornecimento ou serviço não realizado, por cada dia subsequente ao trigésimo.

6.1.3.1. A multa a que se refere este item não impede que a Administração rescinda unilateralmente o contrato e aplique as demais sanções previstas na lei.



ESTADO DA BAHIA  
**PREFEITURA MUNICIPAL DE RIO DE CONTAS**  
CNPJ: 14.263.859/0001-06  
LARGO DO ROSARIO, Nº 01 – CENTRO  
RIO DE CONTAS – ESTADO DA BAHIA

6.1.3.2. As multas previstas neste item não têm caráter compensatório e o seu pagamento não eximirá a contratada da responsabilidade por perdas e danos decorrentes das infrações cometidas.

6.1.4. Serão punidos com a pena de suspensão temporária do direito de cadastrar e licitar e impedimento de contratar com a Administração os que incorrerem nos ilícitos previstos nas disposições legais citada.

6.1.5. Serão punidos com a pena de declaração de inidoneidade para licitar

e contratar com a Administração, enquanto perdurarem os motivos determinantes da punição ou até que seja promovida a reabilitação perante a autoridade competente para aplicar a punição, os que incorram em outros ilícitos previstos em lei.

## **7 – DA RESCISÃO**

7.1 - A inexecução, total ou parcial, do contrato ensejará a sua rescisão, com as consequências contratuais previstas nos artigos 77 a 80 da Lei nº 8.666/93, podendo ser aplicada multa rescisória.

7.1.2 - A rescisão deste Contrato poderá ser:

a) Determinado por ato unilateral e escrito do Município de Rio de Contas nos casos enumerados nos incisos I a XII e XVII, do art. 78 da Lei nº 8.666 de 1.993;

b) Amigável, por acordo entre as partes, reduzida a termo no processo da licitação, desde que haja conveniência para o município; ou

c) Judicial, nos termos da legislação.

7.2 - A rescisão administrativa ou amigável deverá ser precedida de autorização escrita e fundamentada da autoridade competente.

7.2.1 - Os casos de rescisão contratual deverão ser formalmente motivados nos autos do processo, assegurado o contraditório e a ampla defesa.

## **8 – DO REAJUSTAMENTO E REVISÃO**

8.1 – A inexecução, total ou parcial, do contrato ensejará a sua rescisão, com as consequências contratuais previstas nos artigos 77 a 80 da Lei nº 8.666/93.

## **9 - DAS DISPOSIÇÕES GERAIS**

9.1 - A CONTRATADA assume integral responsabilidade pelos danos que causar à CONTRATANTE ou a terceiros, por si ou seus sucessores e representantes na prestação dos serviços contratados, isentando esta última de toda e qualquer reclamação que possa surgir em decorrência do mesmo.

9.2 - Aplicam-se a este contrato as disposições da lei federal nº 8.666/93 e suas alterações, que regulamenta as licitações e contratações promovidas pela administração pública.

## **10 – DO FORO**

10.1 - Fica eleito o Foro da Comarca de Livramento de Nossa Senhora, para conhecer e decidir quanto aos litígios que possam decorrer da execução deste Contrato.

10.2 - E por estarem as partes justas e acordes, firmam este instrumento em 02 (Duas) vias, para um só efeito legal, juntamente com 02 (Duas) testemunhas adiante nomeadas, maiores, idôneas e capazes, sendo um via para a **CONTRATADA**, um parte para a **CONTRATANTE**.

Rio de Contas, ..... de ..... de .....

**PREFEITURA MUNICIPAL DE RIO DE CONTAS**  
CONTRATANTE

Página 28 de 29



ESTADO DA BAHIA  
**PREFEITURA MUNICIPAL DE RIO DE CONTAS**  
CNPJ: 14.263.859/0001-06  
LARGO DO ROSARIO, Nº 01 – CENTRO  
RIO DE CONTAS – ESTADO DA BAHIA

XXXXXXXXXXXXXXXXXXXXXXXXXXXX  
CONTRATADA

Testemunhas:

1. \_\_\_\_\_ 2. \_\_\_\_\_  
CPF: \_\_\_\_\_ CPF: \_\_\_\_\_